盛京時報
The Shengching Shihpao
(大正十一年九月十五日)
本報每日發行
發行人 宮川貫作
編輯人 菊池貞二
印刷人 石原庄太郎
發行所 盛京時報社
陰歷七月二十四日
中日大祭禮拜休刊

時刻表

論說

忠告奉當局

▲應亟交還車輛

今夏奉直一役。本係武人私鬥。於國於民。兩無裨益。而國與民因戰爭之影響。所受損失。則已不堪回首矣。他姑勿論。即双方之軍事行動。對於京漢京奉兩路車輛。任意使用。破壞路政。既減國家之收入。又碍人民之交通。國民方面。雖云莫敢誰何。至今日而事過境遷。双方當局應亦自笑其無謂。況罷兵數月。調停復調停。公衆之交通機關。應先恢復原狀。實爲中外所公認。若猶執迷不悟。自信既經扣留之車輛。無妨據爲己有。豈眞可以閉關自守。徒貽政府對外之羞耶。此次政府明令奉省所扣各路車輛。悉數交出。於日全路通車云云。在中央既標明外債關係。速圖規復。免生枝節。固已言之成理。不使奉省無轉圜餘地。在奉省既以自治相號召。對於國有鐵路之車輛。不應長此扣留。亦無疑義。故吾人爲奉當局計。際此民治思潮發達之時勢。得人者興。失人者亡。得人之道。莫如爲民爭自由。謀幸福。交還鐵路車輛。回復各地交通。不過爲人民自由幸福中之一導線。若於交通之自由幸福。先抹煞之。而謂人民自行監督自身事務適當方法之自治。可以徐徐實現。吾不信也。或謂奉省自治。本與西南各省。同其步調。西南對於中央政府之命令。視若弁髦。殆無可諱。矧交還車輛之令。內揷京漢鐵路。業已完全恢復原狀。未必非人授意。於奉直之間。故分軒輊。奉亦何必遽爾示弱於中央。奉令惟謹乎。雖然。服從中央。爲一問題。交還車輛。又一問題。今之中央。對於聯省自治。節節阻止。奉若抱定聯省自治主義。即反抗中央關於聯省之命令。智者見智。仁者見仁。未可一概而論。至交還車輛。本爲關外交通之自由幸福。關於政府者其利小。關於人民者其利大。又何苦以政府之故。轉使人民永抱運輸遲滯商務凋敝之浩嘆也耶。查關外鐵路。七百餘里。西接津榆。北接南滿。如常山蛇。大有首尾相應之勢。是以東省特產之輸出。昔時全恃水運。河水結凍。每感困難。自鐵路開通。氣節一變。商業特形敏活。可知全路通車。不獨爲行政上軍事上之要圖。即商務上經濟上亦有無窮之希望。吾敢謂有用車輛。一任扣留。等於無用。必招多數人之惡感。與對一二人之惡感。相去不啻天淵矣。奈何一方面囂囂然曰。尊重民治。倡導民權。一方面何襲專制之手腕。對於交通機關。阻礙吾民自由。摧殘吾民幸福。北轍南轅。毫無覺悟。豈三省之大。畢竟終爲一人用武哉。竊願於交還京奉車輛一事。熟思而審處之。

英報論土耳其戰勝希臘

土耳其安哥拉國民黨軍隊大勝希臘軍。光復故土。瀕死之土耳其有中興之望。近東時局將隨之轉移日來世界大事可注意者。殆無逾於此。而返顧我沖齡多故之中華民國。國民趦趄不前。政象愈趨愈下。誠令人不禁感慨係之。本報昨日對此。已著專論『中國愧對西方病夫』一文。昨字林報亦有文論此事。茲再譯誌於後。以見英人論調之一斑。

試一追溯十餘年來。土耳其之經過狀況。彼日來在小亞細亞之大勝希軍。不可謂非一奇蹟。在十餘年間土之兵力。耗廢甚鉅。始而有脫里波里對意軍之戰。繼而有巴爾幹之兩次戰爭。一九一四年復於中歐列強之側參加大戰。當時彼之優秀軍事顧問咸謂其地位不能參戰。其言良是。試以一端證之。當吾英愛倫培子爵戰勝于派來斯丁時。據云土耳其師團有減縮至兵卒一千者。其故大半由于土軍中爲人敘利亞等處應募兵不少。此輩對于土軍之勝敗本不關心。隨時逃亡者甚衆。以至于此。即此可見土軍人力缺乏之一斑。大戰終後。土軍在小亞細亞仍時時作戰。其主要之戰事爲反抗希軍。最初希軍進攻安古拉一役。土軍死傷甚衆。據目擊者言。戰事非常激烈。當希軍進至距安古拉五十英里之一戰線時。雙方繼續戰鬥至二十一日之久。雖希臘之野心因此一役而暫告收束。然損失之代價。非常重大。不獨希軍。土軍亦然。殆目下希軍已被迫退回士麥那。其在小亞細亞之地位非常危險。當前此一役中希軍將鐵路阻斷。致土軍不克從套路史調兵助防安古拉。土軍於此當大感困難。此次土軍大約已能集中其軍隊。然即使能集中。數年來其人力之耗費者太鉅。今日所餘之軍隊。較之從前衆寡之數。殆無可比擬。況凡戰中損失者往往爲最能奮鬪之分子。土軍亦不能外此例。而希軍方面。則未嘗遭如此之耗費。兩方衆寡之勢。大相懸殊。故土軍此次之大勝。益覺可驚。至問何以致此。據正式方面言希軍之敗。由於缺乏訓練。希軍最初企圖攻佔安古拉不幸失敗。其士氣大受影響。當是役結束時。希軍中不靖之聲大起。當時土軍仍在戰場。雖亦曾遭挫失。然其軍隊依然存在。希軍如欲保持其前此所佔之土地。非繼續維持軍隊於戰場以資防禦不可。而希兵似已厭倦戰事。歸國心切。此其結果。勢必至軍紀廢弛。土軍乃乘機大舉進攻。希軍遂不能支。兩方勝敗之原因。大率在是。

此次戰事中最堪注意之中心人物。厥爲麥斯他法基瑪爾氏。彼蓋坐鎮於安古拉而控制土耳其在小亞細亞之運命者也。彼之歷史。富有浪漫性質。彼爲恩佛巴沙之敵。其在軍隊中之進退。時復變遷。忽而被捕入獄。忽而統率大軍。當加里波里一役最劇烈之時期中。其以師長之地位在阿那法太與英軍相持者。即爲此君。因此役戰勝之功。遂達耐而全部土軍遂悉歸彼統率。彼與德人似不相能。故加里波里之危機一經終土。彼即被遣至歐洲。後派來斯丁戰事情形危急。乃復被召回。然已無及。愛倫培軍隊已佔有該地土軍一敗塗地矣。基瑪爾後乃往安古拉。組織政府。今遂日爲土爾其第一偉人。聞彼在土耳其各領袖中。最爲開明。其對外政策以恢復土耳其與英國從前之友誼爲目的。彼頃已宣言將保護在小亞細亞之少數黨。彼若能成功。則土耳其之前途或可恢復若干幸福也。

用無線電送音樂之光景

憲議中之資產制度全文(續)

多數耕織所得於少數。則多不務正業。揮霍性成。終至墮落。是在家庭。則製造不肖子弟。在社會。則餘晉無業游民三也。兄弟至親。而因析產成訟。相仇如敵。手足相殘者。比比皆是四也。使對於不勞而獲之遺產。課以重稅。則上列四害。皆可免除。(七)凡無產從民。得向政府要求謀生之職業。或移邊墾地之資。或最低之普通衣食費用及住宅。說明。民爲邦本。民命攸關。政府即有保護之責。歐西各國。人口過繁。當以種種方術。獎勵生育。我國地廣人稀。更無令民凍餒而死之理。北京爲首善之區而近畿災民。嚴寒無衣。竟有一報紙作袴禦寒者。北京報載。提者於冬季一月間。發出路斃男子棺木三百七十四具。四[illegible]小店。發生餓死男子棺木九十三具。一月之間。餓斃近地。飢寒死者。共計四百六十七人。婦孺猶不在內。尚有爲官廳未及報告者。嗚呼慘矣。而爲衣食所迫。合家蹈河吞火柴自殺者。報不絕書。首都如此。全國爲飢寒所迫自殺者。更不知達幾何數也。夫同爲國民。無論貧富。皆有捍衛國家之職責。即有同受國家保護生存之權利。彼貧民者。對於國家決無餓死與自殺之義務。故無產貧民。對於國家最小限度之要求。亦應足以維持。其最低之普通生活。提出者。黃攻素等三十三人云。

△勘誤

星期二本報所載英海軍家之言論及二面命令均于星期日登過失檢重刊應即勘正

來件

新民縣教育之情狀(續)

(吳英華)

公主屯高等校小塔子高等校。黃金樓子高等校。東蛇山子高等校。東高台子高等校。(彭相亭私立)

在這六區裏。除五區而外。只五區區裏高等學校。(都是單級)但是這五校中有一百多人(高等三級國民四級)有朝午會。有游藝室。有課外游戲。網球。隊球。籃球。辦理甚是完善。比外鄉強的多。第二就是相亭小學。彭相亭是東三省銀行總。理他施舍的欵。地本村辦的學校。校內規校。都倣造奉天各小學校。所有的設備、比縣立高等學第。不過是在鄉間罷了。第三就二區。三區。的高等校。設備整齊。游戲運動。雖比不上縣立高等。相亭小學。較比四區。六區。的高等校。還強幾倍。新民全縣高等校這個樣。那國民學校何如呢。

國民學校

一區。城立國民學校。及村立國民學校。

第一國民校(四級)第二國民校(四級)第三國民校(双級)第四國民校(四級)第五國民校(四級)(以上校址在縣街)長溝沿國民校(單級)魏家林子國民校(單級)西三家子國民校(單級)財家屯國民校(單級)(以上在村中)

二區。村立國民學校。

平絲堡國民校。(單級)五十家子國民校。(單級)坨太堡國民校。(單級與隆堡國民校(單級)大荒地國民校)。(雙級)溫查牛彔國民校。(雙級)金太牛彔國民校。(單級)南老哈牛彔國民校。(單級)北老哈牛彔國民校。(單級)大喇嘛堡國民校。(單級)二喇嘛堡子國民校。(單級)三喇嘛堡子國民校。(單級)昂邦牛彔國民校。(雙級)駒家窩棚國民校。(單級)大車蓮泡國民校(單級)大車蓮泡國民校。(單級)車家屯國民校。(雙級)陳家台國民校。(單級)西高力屯國民校。(單級)老邊國民校。(雙級)高台子國民校。(單級)林家窩棚國民校。(單級)中營子國民校。(單級)老什牛國民校。(單級)張馬夫台國民校。(雙級)六道崗子國民校。(單級)瀾泡子國民校。(單級)工匠堡國民校。(單級)張家子國民校。(單級)張高力屯國民校。(單級)金欢牛國民校。(單級)

三區。村立國民學校。

大民屯國民校。(四級)小民屯國民校。(雙級)佟家房國民校。(雙級)古城子國民校。(單級)老爺廟國民校。(單級)章士台國民校。(雙級)平安堡國民校。(双級)章京堡國民校。(双級)巴斗營國民校。(單級)偏堡子國民校。(双級)叨泰堡國民校。(單級)茨林子國民校。(單級)南法哈牛彔國民校。(双級)北法哈牛彔國民校。(双級)前當堡國民校。(双級)敖乡牛彔國民校。(單級)方金牛彔國民校。(單級)七公台國民校。(單級)崔三家子國 民校。(双級)佟庄子國民校。(單級)王家河套國民校(單級)綱戶屯國民校。(双級)沿海營子國民校。(單級)中古城子國民校。(双級)恭大堡子國民校。(單級)大河泡國民校。(單級)双程堡國民校。(双級)侯三家子國民校。(双級)半拉台 國民校。(双級)張家屯國民校。(双級)哈太堡國民校。(單級)胡台國民校。(單級)新莊國民校。(單級)業與堡子國民校。(雙級)大太平國民校。(單級)

四區。村立國民學校。

白旗堡國民校(雙級)八里鋪國民校。(双級)大石獅子國民校。(未完)

長篇小說

原諒(十)

要是別個生徒。也學着婉淸的口吻。喚他一聲秦木頭。他可不依了。兩隻小眼睛。睜得烏眼雞似的。揚起小拳頭。便要和人家決鬥。他說婉淸世妹是天上的仙女降生。仙女喚我做甚麼。我便答應他做甚麼。喚我雞。我便是雞。喚我犬。我便是犬。你們都和我一般的凡胎俗骨。誰配來嘲笑我。勉齋娘子冷眼在眼裏。暗暗得意。背地裏和丈夫說。秦家的小學生。倒是個多情種子。天分雖只平常。性質卻很誠實。況且家世又清白。財產又殷實。將來婉兒擇婿。必似秦家的孩子一般。才是個天然嘉耦。勉齋道。秦家世代經商。在那杭州城裏。算得一門小康之家。他們怕沒處討娶媳婦。卻來看中我窮措大的女兒做媳婦。況且婉兒年紀尙小。擇婿的事。儘可緩緩打算。不必在這時著急。娘子聽了。便放下了這條念頭。後來沒多幾年。雪士便自了學塾。在自已開的一爿顏料鋪子裏。經營商業。這鋪子離着勉齋的住宅不遠。遇着閒暇。時時來探望老師。蹤跡很是密切。婉淸到了十三歲上。便爲遠嫌起見。不在學塾裡和男學生一起讀書。日間幫着他母親。料理家事。到了夜間。便在燈下向他老子問字。百尺竿頭。依舊日有進步。勉齋暗暗寬慰。妻又賢淑。女又聰慧。晚景桑榆。差不寂寞。誰料秀才命慳。措大福薄。這位賢淑娘子。偏偏因積勞過度。害起病來。初時還諱疾忌醫。當着丈夫。總說沒病。捱了幾天。漸漸的支撐不住。也只得臥倒在牀。呻吟不絕。勉齋和婉淸。慌急得甚麼似的。整備着延醫調理。那娘子連連向他丈夫搖手道。我病不打緊。休息兩三天。便會起床。萬萬不要去延醫。我最恨的是醫生。便是延請到來。我只咬住牙關。誓不飮他的藥。從來藥醫不死病。佛度有緣人。命該絕時。延醫也沒效。命不該絕時。任憑害甚麼重病。一樣也會死裡逃生。霍然病愈。(未完)

廣告

資本金 壹億圓拂込濟
積立金 六千五百萬圓
橫濱正金銀行奉天支店
電話 日一一番 營業用
日二二番 營業用
日五〇番 支配人席用
客用 三七番 中二一號
總支店
本行 橫濱
東京 神戶 大阪 下之關 長崎
名古屋 倫敦 里昂 紐育 桑港
兒斯愛節兒斯 細牙脫兒 布哇
腦斯安伊列斯 支布哇 孟買
羅馬卡達 蘭貢 斯拉巴牙 馬
呢拉 新嘉坡 西道泥 香港 漢
口 上海 北京 天津 青島 濟
南 大連 牛莊 開原 長春 哈
濱 海參崴

奉天小西關
東亞公司
藥局 電話一七八

恭頌閻聘儒先生醫術活人之廣告

陰陽綜錯不免疾病之侵寒暑變遷所賴方藥是救敝人於六月念間偶犯腹痛抽筋病加以體育不善養氣無工外感內傷神疲心倦屢更醫調治皆對我無緣堂本不深雖辨靈實之症術多無效爭進虎狼之方揖盜開門瘦形骸將歸黃土速賓入座大國手歇裏青陽緣有閻聘儒君院係同鄉又屬契友係奉天籍現寄居於克山縣開設育生如藥房生理遂電請來拜起沉痾而解紅丸藥僅兩劑生死人而肉白骨緣該三生堂本同心固應活我我而病雖去體轉恐離居猶憶去歲十月間曾患此症亦屢醫當效當聘閻君來拜手到病除允爲廣布流單而施術者定能招徠藉登報紙而患病者庶有超縱良醫固不言酬功用末泯然同胞藉此有救道德與虧不料滄合忘痛安末思危川知己食言問心與凝詎天理在念宿願必償稍遲一線之慈悲逼此番之凶乞心惴惴行恐遲遲報端爰爲廣告
駐拜克盛京時報分館經理常佃向謹啟

輯安縣分館啓事

本報輯安分館自設立伊始以外從溝門商業繁盛即駐於斯頗蒙各界所歡迎玆爲靈通消息擴充營業起見在輯安城裡設一代派處已委唐憲章君經理一切並擔任訪員之職各界閱報諸君如有訂閱本報暨登刊廣告者就近與唐君接洽可也

臨江縣分館經理張喜亭啓事

臨江各界閱報諸君鑒敝報差單德仁日前携欵潛逃嗣後催收報費非有鄙人名戳分文不准交付特此聲明以重公欵而杜流弊切切此佈

恭頌榆樹縣駐防吉林陸軍步兵第二獨立團第三營任營長國卿暨副官連排長等之德政

榆樹由去冬以來胡匪遍地百五成羣勢甚猖獗所過之處奸淫擄掠十室九空閭閻不堪其擾雖有警團則無力勦捕自本年陽曆八月一日任營長國卿駐防榆邑下車伊始即派官佐目兵四出勦捕所到之處秋毫無犯其帶兵之紀律嚴明如此副官各連排長等之擊匪則更形驍勇每與胡匪接仗時均身先士卒奮不顧身故到防未及半月與匪接仗兩次皆大獲勝利共擊斃匪首西洋天合等十五名陣亡正目姚德山一名受傷正付兵三名全所獲人票均令回家安業馬匹物件即招被搶主認領毫無勒索情形而任營長慨切誓師擬於一月間肅淸榆境匪患將來我榆商民賴以安業者皆任營長之賜也各界感德無以爲報謹將我公之德政登諸報端聊表微忱
榆樹縣紳商農學各界恭頌

奉天會文堂書局秋季廉價廣告

敬啓者敝局前以念週紀念業於春間將出版各書廉價出售茲爲力求普及起見特於舊歷七月十五日起至十月十五日止再將本版新舊各書一律廉價以廣優待書目另備尙希　光顧爲幸

表彰東省特別區第四警署分駐安站鉄道西巡官王富升之勞績

東省特別區第四警署分駐安站鐵道西巡官王富升精明強幹富有經驗對於內勤外勤不敢絲毫懈弛自江省軍隊調往關裏胡匪乘機而起安站道西地方遂觸風聲鶴唳一夕數驚王巡官督率警士晝夜梭巡甚至達旦不寢匪徒聞風斂迹道西商民得安堵如故皆王巡官之力也商民愧無以報爰登諸報端聊表彰其勞績云爾
安達站道西商民同啓

啓者時屆初秋各位　起居益爲佳勝至爲欣頌敝號多年以來荷蒙　光顧不勝感謝之至茲因計畫將來之發展將本號內容變更爲合資會私事務愈期漸實迅速尙祈加倍　賜顧自應格外克已以副　盛情此佈
順請
籌安
奉天小西關
合資會社 天來銀號
代表社員 山中政吉
仝 稻業永藏

感謝黑龍江省陸軍第一混成旅旅長石公得山暨一營三連連長舒振麟君排長孟廣祥劉占元兩君活命優待之大德

雙城城西双河堡益豐升燒鍋於又五月二十三日着葛文福姜吉祥兩執事帶同砲勇車夫六人裝酒車三輛前赴阿城營業至正黃旗三屯東遇匪首越山李匪一百七八十名對酒車圍住砲勇開鎗斃匪一名以致觸匪之怒立將葛文福李春亭劉車夫當場斃命綁去姜吉祥馬得山周武功三票餘者二人逃回酒車焚毀無存匪幫竄往江北小號以爲姜馬周三人決無生還之望詎匪至對青山遇江省陸軍第一混成旅李營長之隊迎頭進勦互戰半日之久匪勢不支退至孤家子地方斯時石旅長親身督隊包圍痛勦斃匪無算是役也陣亡排長一員兵士三名小號被綁三人及其他人票俱已打下斃匪星散之後石旅長親自檢閱訊明情節立命討保姜吉祥等感戴活命之恩甘願酬勞兵士石公堅辭不受並云保護商民乃係天職不分畛域一視同仁如石公先明磊落誠可謂國之干城民之福星於當代軍官中實未多覩其一營三連連長舒振麟君排長劉占元孟廣祥兩君皆以善言慰誡特別優待小號人票蒙恩脫險何啻苦海中得遇慈航活命之恩優待之德本諸天良豈容緘默謹誌報略作萬一之頌
復頌者小號接待姜吉祥等脫險之信喜出望外惟時値匪氛四起豈敢冒昧令歸文章遂向保衛督練張茂棠乞設法蒙張君慨然應允特派總隊長唐景芳帶隊前往領回一路庇護非常完善莫銘感戴微忱謝忱
双城西双河堡益豐升經理 王文章
被救人 姜吉祥 馬得山 周武功 鞠躬虔謝

開始船期告白

招商局圖南快輪准于舊歷七月廿伍日早(即禮拜六)由營口開往烟台上海以後常川往來每隔十日一次定期不悞
代奉天理客票處 大西門裡眞正稻香村 小西門裡眞稻香村仝啟
大西中電話七四七號小西中電話九五二號

恭頌德惠縣行政警察第四區排長楊冠三君之德政

德惠縣張家灣警察第四區排長楊冠三君爲人極其和靄且老誠練達精明強幹其於警務尤富有經驗自到差以來對於商民最尙和平於內外兩勤無時或懈晝夜梭巡勤勞異常不第商民受其衛護即娼寮各家亦均沾其厚惠莫銘感載溯想君到區方及過月而其德被商民功感娼寮愧無以報以故載諸報端藉申感載
張家灣商民等仝啓

恭頌奉天台安縣第三區大黃沙坨區官王中一之德政

查台安地處偏僻爲盜賊出沒淵藪而尤以第三區爲最故每値青紗帳起而賊匪乘勢綁票勒捐歷年皆然惟區官王君到鎭晝夜巡查不遺餘力然百防之中不無一疎突有區北竇家窩棚住戶任魁祥正値陰雨連綿由外界徒來胡匪八九名將任某綁去過河逃遁王君聞報帶隊星尾追至大何家窩棚將匪圍住攻打數小時匪首負傷將票放出竄入禾稼地而遁由此盜不敢犯境又有本街住戶趙繼武之妻帶女聘與同街孟昭恩之子爲室過門次日即回娘家仍作自由行動兼販賣嗎啡二年之久不歸婿家孟某軟弱無如伊何聞區官理事嚴明孟某即來區呈報王君查實取結具保立即逐趙某出境其女仍歸孟家爲婦以正人倫而敦風化若王君以武除暴以文安良民等無以爲報故登報端以彰德政焉
大黃沙坨鎭公民 任魁祥 孟昭恩 仝啓

上海 華昌貿易公司聲明假冒

敝公司所經理之百靈牌靛靑東三省全境內已請義順利獨家代理推銷近查有奸商購買雜牌劣貨假冒百靈商標魚目混珠希圖漁利惠顧諸君多受其愚敝公司爲保障主顧利益起見特此登報聲明再百靈商標曾在美領事署註冊立案別人不得影射現在祇義順利略有存貨此外無論何人出售擬靑如有百靈商標者槪假冒侵犯註冊權利敝公司當向法庭起訴扣留嚴重追究恐未週知特此并聲明

一般倉庫營業
並代理商品委託買賣及
金融火災保險諸業務
奉天浪速通十九番地
東省實業株式會社倉庫部
電話八一四、八一五、八一六番
倉庫現場 西塔大街 電話八一七番

軍工衝突演成慘劇（十二日發 漢口專電）

粵漢鐵路罷工團與軍隊之衝突事件係在武昌及岳州兩處同時發生就中武昌受傷者四十名（重傷者八名）岳州死者六名受傷者六十名罷工領袖之被逮捕者共計三十名加以鐵道電話局亦已同盟罷工是時形勢益加險惡

湘南叛軍已平定矣（十二日發 漢口專電）

據長沙來訊云趙恒惕自擊敗叛軍陳嘉祐後于八日通電宣布陳嘉祐罪狀並云陳黨現經驅逐湘南業經驅逐當飭各軍調查兵亂地帶之狀態以資善後云云

駐鄂近畿軍費問題（十二日發 漢口專電）

蕭督軍電請中央直接發給駐鄂近畿軍隊經費當經當局電覆自八月起照辦查此項軍隊共計三師三混成旅當欵每月六十萬元

溫尼司會議展期乎（十日發 倫敦來電）

意國招待英法代表於溫尼司使與希土兩國代表協議藉以討論希土和約之基礎然徵諸意國駐法代理公使昨日致法國外交部之通牒溫尼司會議之性質已根本的有所變更矣據路透通信員之報告法國外交界在該會議開議前有中止其戰鬪行為之必要而戰鬪之中止須全然依照參戰國參謀本部之意思可預決也目下在安哥羅既已研求休戰條約之手段則溫尼司會議可望於十一月中旬舉行

賠欵問題談判中止（十日發 伯林來電）

比德談判賠欵擔保一事現經德國要求將國庫券期限由六個月展至十八個月比國不肯同意因之已實行中止並無結果惟于不甚重要各點如德國國家銀行擔保等項雙方已商得協定現比代表仍希望于事後繼開談判而德國實業家史汀荼之機關報則對于將來談判前途頗有異議謂德國於萬難履行之事雖要約亦屬無益且德國亦尚未至提出付欵擔保之地位此種為難情形實欲使解決擔保問題之各項計畫均致破壞無遺

洛吳力闢軍事謠言（十三日發 上海專電）

此間各報均接洛陽巡閱使署公函云外傳吳使在洛陽及鄭有開軍事會議且擬締結四省聯盟以張福來為總司令均屬子虛風說應望更正

衆議院決議之事項（十三日發 北京專電）

衆議院于本日開會決議下列各項事宜
一、唐紹儀總理案還諸政府
二、第二期議會定于十八日閉會
三、第三期議會定于十月一日開豫備會議旋於十一日開會

日擬返還黑龍艦隊（十四日發 東京專電）

據本日東京朝日新聞云前此日派遣軍押收之前俄國黑龍江艦隊其可以行駛者令加修理現在尼港至曼利士克間航駛惟日政府原無永有此項艦艇之意擬俟俄國成立正式政府後即行還付已定長春會議一經議及在滿武器問題即行提議該案

秘魯宣告不入聯盟（十日發 秘魯來電）

現秘魯外交總長發表一文告謂秘魯對于給尼發之國際聯盟會並未派代表前往即將來亦不欲代表與會蓋以美國決不加入聯盟該會業已失其效能

愛蘭閣員通過議會（十日發 倫敦來電）

愛蘭自由國會現已邦允將下列人員組織新內閣業已毫無異議即以高士賴為國會議長兼臨時政府總理白烈齊為地方自治總長費柔勞為外交總長賀安為農業總長麥克棻為工商總長英凱希為國防總長兼總司令華爾士為郵政總長麥尼爾為教育總長烏希琴為內務總長

聯盟會對國際裁兵（九日發 瑟諾亞來電）

現在國際聯盟大會對於英代表在西爾昨提出大規模之計畫特別加以討論該計畫中含有相互保障條件與夫切實裁減軍備並擬召集一海軍新會議凡未經列席華府會議之各國均當一律加入

意擬調停土希戰爭（九日發 羅馬來電）

意外相史占紱現已向巴黎倫敦兩方接洽擬邀請希代表至溫尼司討論兩國媾和原則作為將來溫尼司近東會議之張本此外史氏又表示意見以為協約國于敦促土希雙方停戰之動作亦應加以限制

日俄會議彙報

十三日會議之內容（十四日發 長春專電）

日俄會議基於日政府訓電於十三日午後三時開會直至六時半散會據正式發表云其內容如下
十三日會議經過日代表基於本國政府訓令說明日政府意思云先與極東共和國締結協約當經俄國側反覆主張須與極東共和國及勞農俄國締結協約等語結果十四日午後三時繼續開會以求何等妥洽點日本側委員並聞氏自本日參會

形勢漸見一綫光明（十三日發 長春專電）

形勢曾告危急之長春會議及至十三日開會乃見一綫光明是日本側主張以對勞農政府問題為第二先與極東共和國締結通商條約俄國側則主張須與全體俄國締結一般的協約均各堅持不讓惟結果遂決定略云徒事紛爭難望達成所期之目的亟宜更進一步將兩國主張如大連會議基礎案及對全體俄國案繼續會議以求範圍及地域之一致點而資研究事實問題

東報觀測俄國態度（十三日發 東京專電）

本日東京日日新聞將政府致松平代表之訓令有所論評略云按此項訓令竟將俄國希望表示事實上之大體的承認則俄國倘或長此堅決主張必致會議絕望所以外務當局以為俄國側當可承認此項訓令之意義

歐美來電

喬治將蒞聯會

（十二日來電）英國首相定於下星期內臨蒞國際聯盟會議

達海峽案近訊

（倫敦十三日來電）法國現於達大揑爾斯海峽問題發表非公式贊成英國案

比氏組織內閣

（海牙十二日來電）荷國比廉布杜意博士業已組織內閣

日本電報

松侯確定辭任

（東京十三日專電）久傳因病請辭之內大臣松方侯刻已確定辭任所遺一缺當由平田東助子繼任

任定教育會長

（東京十四日專電）林傳太郎博士現已決定任命為教育評議會會長

學制紀念預聞

（東京十四日專電）十月十日為發布學制之五十年紀念日茲聞此日攝政宮殿下對於教育政治家之任職繼續至四十年以上之者一律給與銀製徽章

膠州艦入北極

（東京十四日專電）前在勘扎喀巡航中之特務艦膠州號於八月六日駛過比林克海峽竟入北極圈內當在艦上舉行赤道祭式之北極祭旋在附近沿岸地方及海洋視察狀態現已安抵原防實為日海軍入北極之第一聲

馳禁輸金尚早

（東京十三日專電）東京商業會議所失經考究馳禁輸金出口問題乃於十三日決議認為時機尚早當向各大臣據實建議

改任內府時機

（東京十三日專電）改任內府事宜當與松方侯平田子晉謁同時行之

發佈省令以期統一

東瀛會社總會（東京十四日專電）東洋瀛船會社現預定於二十九日開總會協議承認社債二百二十五萬圓之募集事件

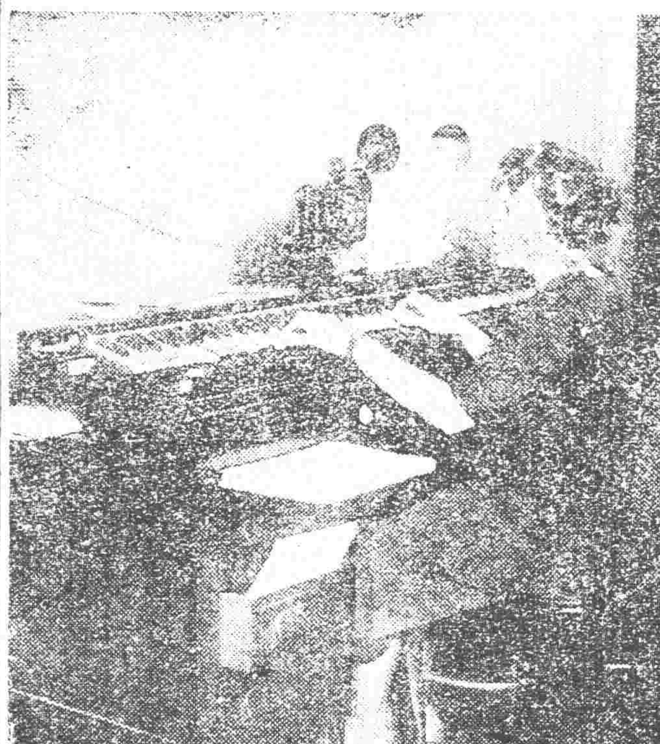

新發明之樂譜的打字機

將統一度量衡（東京十三日專電）現在度量衡制度過甚複雜不久即當

命令專電

▲大總統令（九月十一日）

▲特派梁如浩為接收威海衛專員此令▲派吳毓麟吳佩洸為接收威海衛委員會委員長此令▲任命凌文淵兼署財政次長此令▲財政部呈直隸財政廳廳長王之杰呈請辭職王之杰准免本職此令▲任命金孝梯為直隸財政廳廳長此令▲羅迦陵晉給一等一級寶光嘉禾章盛孫用慧林盛關顧均給予五等寶光嘉禾章此令▲宋壽徵張錦禾章陳變給予二等寶光嘉禾章恩豐黃錫銓給予四等寶光嘉禾章此令▲袁承憬周仁壽均晉給二等嘉禾章祝際盛給予二等嘉禾章凌懷安凌懷恕姬覺彌均給予四等嘉禾章此令▲郝重喆晉給二等嘉禾章周篤成李嘉援李贊會湯紹綿均晉給四等嘉禾章此令▲章榮熙給予三等嘉禾章此令▲色木程炎動晉給三等嘉禾章此令不勒諾爾布給予四等嘉禾章此令

（九月十二日）

▲據交通總長高恩洪呈稱京綏京漢兩路迭釀事端經部派員查辦事由鄭洪年何瑞章趙慶華諸人陰為主謀派人煽惑鼓動懇請通飭緝拿歸案訊辦等語鄭洪年何瑞章趙慶華審意擾亂路政妨害治安實屬有碍大局著京外各軍警長官飭屬一體嚴緝務獲依法懲辦以肅綱紀此令▲任命何錫蕃為將軍府將軍此令▲任命張作民為將軍府將軍此令▲任命丁芝蘭署財政部司長此令▲署陸軍總長張紹曾呈海軍總長李鼎新呈陸海軍會計審查處處長高崇另有任用請免本職高崇准免本職此令▲任命張膺方為陸海軍會計審查處處長此令▲任命李鳴鐘兼任歸德鎮守使此令▲任命祥隆為鑲藍旗漢軍副都統此令▲任命刁頫國為陸軍第十三混成旅步兵第一團團長楊周昌為第二團團長此令

陳炯明自殺之期不遠矣

自陳叛孫後。以下犯上。以奴反主。揆諸逆亂必敗之理。人人為陳氏危。乃不月餘。竟能將屢戰屢勝之許汝為。驅出北江之外。孫因許敗而赴滬。陳因孫去而回粵。於是粵中實力。已無反對派之分子。總司令一席。陳既惺惺作態。鎮而不捨。即省長陳席儒。亦係陳之私人。與陳自兼無異。而兩陳協商之結果。各機關人員之分配。已內定陳覺民壩運使。暫兼政務廳長。陳伯華教育廳長。陳永善（即席儒之子）水警廳長。陳某海關監督。任要職者。大半姓陳。因有廣州政府即『陳氏宗祠』之稱號。說者謂陳氏前抱大惠州主義。今更進而發展『大陳族』主義。實則惠州人依舊維致。陳之氣燄。可謂已至極盛時代矣。雖然。盛極必衰。勢所難免。此不必證諸異日。即在目下陳家軍之破綻。已紛紛爆裂於吾人之眼前。陳部號稱善戰之洪兆麟。此次首先作亂之葉擧。皆不滿於陳之舉動。而提出辭職。現在尚未至兎死狗烹之時。然而所部之離心離德。以敷衍之。早已瞭如指掌。其致此之故。不外下列兩種原因。（一）陳之叛孫。自知名義不正。不敢拋頭露面。止在石龍車站。暗中發縱指使。竊其用意。蓋欲成則黃袍加身。敗則諉過於部下。其立心至為險毒。設計至為工巧。然而此種毒計。葉擧等亦何嘗不知。只以騎虎難下。為餘碗地盤起見。不能不拚命驅孫。今雖大功告成。而部將對於陳氏。皆不直其所為。且漸有上行下效之意矣。（二）陳氏此次成功。全賴金錢之力。梧州之關國雄。本許汝為部下。因受陳之運動。故作壁上旁觀。北江之黃大偉。亦受陳之運動。而牽制汝為。許部卒至敗退。高雷方面。黃明堂之獨立。初極得勢。亦因所部鄒武一團。受陳運動。出其不意。倒戈相向。黃部迫得退出高雷。又如洪兆麟因民黨關係。本有助孫驅陳之意。嗣受陳之重金收買。竟擬隊往北江救陳。北伐軍之敗退。洪部之功最多。諸如此類無一不從買而來。此風既開。軍官惟知嗜利。今日陳能收買他人之部下。焉知他日陳之部下。不為人所收買。陳氏前途之危險。實非筆墨所能形容。無如陳氏利令智昏。至死不悟耳。陳家軍之內部。既已破綻畢呈。其環境則尤為危險。頗有一觸即發之勢。茲將各方險狀。分述於左。

（一）贛南方面　許軍雖已完全驅逐出境。而與許易位。盤據大崗而窺伺粵北者。又有一沈鴻英。沈部共有四個混成旅。其人數至少在二萬以上。比之許部。有過之而無不及。沈之兵力。足以驅逐蔡成勳而有餘。所以甘於以贛讓蔡者。一因蔡有曹吳之後援。二因沈之志在粵。而不在贛。自許部。退出贛南後。沈即前進駐防。並聲言有將返桂。實則欲由東江以攻惠州。聞許之退出北江。實欲騰出地盤以讓沈。許部自入閩後。蔡收夾攻陳家軍之效果。蔡成勳曾許沈部以驅逐北伐軍出贛州後。接給軍餉八十萬元。今事成而不予。屢催無效。沈鴻英已於上月二十八日宣布獨立。其志但在索餉八十萬元到手。獨立即可取銷。但其窺粵之志極切。早晚必為陳氏之憂也。

（二）閩邊方面　許自北江為陳家軍擊敗後。與陳已成不共戴天之仇。萬無通融之餘地。許以北江方面。讓沈鴻英擔任。而自率部往閩邊。近與王永泉及閩省各路自治軍聯絡。實行倒李（厚基）。實則許之志仍不在閩。特欲助王驅李。以閩讓王。而自己割據閩邊。與王互相呼應。以達到其倒陳之最終目的。洪兆麟近因不滿於陳。竟允許部繞道粵邊而過。許汝為一日未死。陳氏即一日不能高枕而臥。可斷言也。

（三）西江方面　當粵軍自漳州旋桂之路。李耀漢佔據西江。斷絕桂軍入粵之路。其助陳之力不少。且費其私產二十餘萬。詎事平之後。一無所得。止發還其被英榮新所封之財產。其數僅足相抵。李因此極怨陳。此次孫陳決裂。李氏潛令舊部起事。助孫助陳。尚未決定。惟雙方俱派人聯絡。不料李部甫欲起事。而許部已敗退。陳遂極力抑制李部。使不得退。李因此益怨陳。現在雖不敢出頭露角。然西江一帶。李之舊部極多。一旦有事。可以一招而至也。

（四）省河方面　魏邦平自龍濟光失敗後。即在省垣迭任軍警各項要職。現留省者。約有一師之衆。雖不算多。卻已根深蒂固。兼領省河艦隊。近雖略有更動。其潛勢力仍極可畏。魏當孫陳決戰之際。表面雖宣言中立。暗中確欲助孫。北聯許崇智。西結關國雄。其計畫擬俟許軍抵英德。魏即迴師三水。直逼省河。不料許軍敗退。關又受陳重賂。魏部遂不敢發。但以形跡昭著。不得不引身而退。魏部旅長陳章甫現代理魏之師長職。另一旅長鄭潤祺。皆忠於魏。一旦有事。魏部固陳家軍肘腋之變也。

觀上述各節。設使陳家軍發生內訌。則許軍攻其東南。沈軍攻其東北。李耀漢牽制于西。魏邦平所部倒戈于內。陳炯明將死無葬身之所。而陳家軍之發生內訌。又為必不能免之事。嗚呼。不義自斃。不戢自焚。陳炯明罪惡貫盈。固萬死不足蔽其辜。所苦者吾粵人耳。

接收威海衛之軒然大波

▲英國五項要求之無理　▲今日赴國務院請願　▲反對梁如浩為督辦　▲國會議員將提出質問案

華府會議。列國簽定山東協約之日。英代表巴爾佛氏。即席宣言英國完全中國山東省之主權與領土。願將威海衛交還中國等語。當時並未附有何等條件。華府會議錄上可以覆按。乃英國既在會議席上宣言。嗣後又於會外函致中國代表團要求五項。（一）英國軍艦夏令得在威海衛劉公島地方避暑。（二）關於軍艦使用或當積貨物之上下。中國不得加以限制。（三）關於前項目的所置之產業。應由英國保有。（四）威海衛之市政。外人應有充分之代表權。（五）中國須設法使威海與內地溝通。其棲害中國主權與國際尊嚴之處。不待繁言。抑考英國最初要求租借威海之目的。原為俄借旅順大連灣。德租膠澳。以均勢為理由。今其目的業已消滅。條約有效期間為二十五年。由光緒二十四年起算至明年即滿。屆時英國當然交還。則是法律上事實上均無可以要求條件之理由。施顧王三使當時為其他問題有所顧忌。未即嚴切拒駁。因此駐京英使又向我國外交部正式提出前述五條。外交部遂允組織中英委員會。開始談判。故有任命梁如浩為接收督辦之事。現在接收威海衛督辦梁如浩。已定十一日率同各部特派員赴威海衛調查一切。並於前日（十日）在山左會館開會。討論辦法。到者三百餘人。當由王兆鴻說明。吾國如承認英國要求。匪惟喪權辱國。且有四種弊端。（一）華府會議吾國外交上一大轉機。今若承認英國要求。不啻自貶國際地位。大失友邦之同情。足以招致強國之輕侮。此後所有交涉。將仍返於華府會議以前之狀態。惟聽命於強權。無公理之足持。（二）法國因英國宣言交還威海衛。故亦宣言交還廣州灣。如承認英國要求。則將收回廣州灣必至枝節橫生。交涉益為棘手。他如收回旅順大連及其他各埠租界。恐不免有此同類之情事。（三）承允英艦得在威海衛避暑。並保留軍用產業。蓄存軍用品。則威海即為英國之軍用港。設或英與他國發生戰爭。難免不再陷日俄日德二役之覆轍。以中國領土為戰場。（四）威海衛位居渤海門戶。形勢險要。吾國作為軍港。於控制海疆保障京畿尤為便利。若許英艦得在威海衛避暑。則吾國擴充海軍。整理國防。極感困難。總此諸端。英國要求。斷無承認之理。威海衛如不能達到無條件收回之目的。則是政府甘心放棄領土與主權。吾人必須誓死力爭。務求挽回。以盡國民之天職等語。氏演說後。在場人衆均表贊成。山東錦堂對於衆報告云。本人曾晤梁如浩。據稱若許英艦在威海衛避暑。則中國人可以與之交易土產貨物。實係中國之利益。至外人參與市政。不自威海衛始。上海天津漢口已有先例。且既要外人納稅。自應許以代表權云云。是梁氏之意。以為英國要求當然可予容納。吾人萬不能承認梁氏為督辦。應請政府將其撤換。經衆討論結果。決定聯合在京魯人。全體於十二日齊至國務院為如下之請願。（一）對於英國要求。完全拒絕。威海衛應無條件即時收回。（二）英國未表示無條件交還以前。不得設立接收機關。以避有承認英國要求之嫌疑。並將梁如浩接收督辦明令撤消。以上兩項。政府如不照允。應在聯合在京各團體及各省各法團。一致抗爭云。

又聞衆院議員郭廣恩劉觀三等對於威海衛事件。早擬提出質問案。因受民八閣院及選舉副議長問題之影響。擱置至今。日內常會開會或可提出云。

魯案公署將遷回濟南

某通信社消息云。魯案督辦公署。北京方面則將如最初時。留少數人員約秘書廳一二人委員若干人。駐京辦事將於二十左右。遷往濟南。日內又將在外交部次長官舍大宴。連日王正廷忙於酬應。除前日星期日在西山宴請外交界人員外。日內大抵。皆屬外交形式上之酬酢。蓋自辦理魯案交涉以來。中日聯合會議。已開過二十餘次。分委員會亦各開數十次。現在外交第一步事務。已告段落。正在赶行。第二步之實地查點與估計。故王氏須在此時間親赴濟南。且須時赴青島。以便居中策應。目下第一部分委員會。已在青島正式開會。返京之期約在二星期後。此次交涉。或當不至如期不能結束。至各種交涉情形倉庫碼頭。已允在公產委員會解決外。將來成為問題者。（一）為既營農業問題（二）為礦山無償價問題。（三）為鐵路永久增修之標準問題。（四）為鹽

廣東新省長陳席儒之走馬上任

歐州通信云。昨日新任省長陳席儒已由香山晉省。特將其大略情形。採誌如下。（四日）晨早六時後。陳省長由香山縣署起程。同行者為其晉嗣永學永善兩君。暨其夫人令媳等。及隨員數人。總司令部特派龍驤克虜兩艦前往迎迓。兵工廠亦派靖粵一零二兩艦。拖帶正捷電船一艘前往伺候而陳總司令復另着潮海關監督陳其尤。代表歡迎陳君遂帶同憲兵軍樂隊過赴車歪砲台。是日風順。十二時陳乘電船即抵砲台。當由陳代表過船相迎。彼此休息片刻。陳省長遂偕同各人轉乘珠江一號。一時三十分在天字碼頭泊岸。是時保護陳省長晉省之兵艦。紛紛燃炮致賀。兵工廠辦事處亦砲竹之聲不絕。並高懸周番旗。隨風招展。埠頭之上。左為憲兵守衛。右為兵工廠軍隊。及南海游擊隊警察游擊隊守衛。陳省長身卸灰紗長衣。黑紗馬褂。足登革履。頭戴氈帽。手執大鞭竿。偕各人登岸旋乘摩托車赴廣九車站與華坊公館休息。並與各來賓敘話。隨後覆親赴白雲山與陳總司令會晤。現陳省長已決定今日（五日）十二時在省公署就職。省長印信則由省議會正副議長齎往省署。先行接印禮。後行就職禮。就職之翌日。赴省會歡迎會。宣布履任意見云。茲將陳省長今日接事布告。並錄如次爲上任事。案准廣東省議會咨請席儒任廣東臨時省長等因。並咨送廣東省印一

黃陂對付奉張之辦法

日來中央對奉。頗有一番特殊接近之處。如預令使奉張交出軍輛。奉張派鮑啓元來京。內中不無多少之握手。頃聞黃陂當下最主速決之點。在接收東三省埵稅。每日須由中央接濟奉吉黑軍餉。而張作霖亦允照例將鹽欵解歸中央。此外即任張作霖督理三省軍務。以上均已商定大致。俟徵得曹吳同意後始能決定云。

節關中治安費之續訊

節關中京師治安費。財部擬分向內外銀行各借百五十萬元一節。已載昨報。內銀團因金融緊迫。已經婉謝。而外銀團以中政府迭次向外銀行所借之欵。均不能照所開用途支配。此次節關借欵。名爲京師治安費。恐不能完全用之於治安上。故亦托詞推諉。不肯接洽。現財部尙在婉商中。未知能否轉圜也。

京師總商會孫學仕。以京師軍警關係治安甚巨。目下軍警餉項。未定的欵。時告缺乏。於地方治安。深爲可慮。因特呈請政府。以各國展緩之賠欵。已經抵押之崇文門左右翼等稅贖回。即以贖回之稅。充京師軍警餉項之用。以維持地方治安秩序云。財政部之部務會議。久已不開。張英華特恢復之以徵衆籌欵之意見。於昨日上午十時開會。商權大致如下。（一）節關用欵籌措問題。（結果）擬發行特種國庫券一千萬元。以舊充七厘公債基金已滿期之俄國賠欵一部分移爲担保。按照票面發售。不折不扣利息八釐。限四十個月還本。即日由部函達稅務司礎商一切。（二）財政公開手續問題。（三）財政會議籌備問題。亦有討論。至十二時散會。

至所謂七釐公債基金之俄國賠欵一部云者。另有較詳之報告。謂張氏以庚子賠欵之屬於俄國者。中有百分之二十八。可歸我國自由動用。然其中百分之十八。已指撥爲三四年公債之基金。而其又一部分之百分之十。每月約二十五萬兩。則指撥爲七年短期公債基金。此項公債至本年十月。抽籤本可完。則此項基金。當然可用。故擬發行特種國庫券一千萬元。即以七年公債基金之二十五萬兩。移作特種國庫券基金。由十一月起。開始還本。分三年還清。昨日財部會議。已經議決。不日可提閣議。

大北新報改期出版

敬啓者、哈爾濱大北新報。原定本月二十日出版。所有籌備。俱已齊全。惟因前在東洋購辦新式機器。海運有誤。迄於昨日始克運到。架設安置。尚須若干時日。茲改於十月一號出版。以昭慎重。但辱蒙遠近各界諸公之惠愛。迭次來函預購。臨時延期。殊覺抱歉。同人只有益加勉勵。務求將來之備臻完善。以仰副諸公之雅誼而已。喘此布達。敬希原諒。（九月十二日）

盛京時報社謹啓

奉天萬芝堂參茸莊

太醫院宋醫立案發給執照各省府縣均有代理本堂宋醫子岐應症特此遇知

參茸補腎丸 專治腎氣虛損腰痛耳鳴遺精白濁四肢酸軟陽事痿弱等症服之神效每匣二元每六匣十元

立止咳嗽藥 專治遠年近日痰喘咳嗽虛損勞傷等症服之清肺止嗽化痰定喘奇效每付四角十付三元五角五付一元八角

開胃止痛丸 專治男婦心胃疼痛胸腸脹滿飲食無味嘔吐惡心寒積肚痛等症服之甚效每付三角五付一元四角

宋氏救喉散 專治咽喉諸症單雙乳鵝喉瘟痧症喉癰喉花柳攻喉或腫破潰水漿不進吹之立消每大瓶壹元小瓶五角

保胎健母丸 專治婦人久患墜胎者或一次二次者或受孕之後服此丸萬無墜胎之患誠為保胎之良藥每大匣一元六角小匣八角

萬應回生丹 專治四時瘟疫霍亂吐瀉轉筋抽搐腹痛頭眩絞腸痧等症服之屢經屢驗起死回生每服五角

神效虎骨藥酒 專治腰腿疼痛手足麻木半身不遂五勞七傷服此酒神效服大桶三元中桶一元五角小桶六角

調經種子丹 專治婦女經脈不調氣滯血少時常腹痛崩漏帶下心跳腹滿骨蒸盜汗腰痠腿軟服之調經開鬱每大匣二元四角中匣一元二角

虎骨熊油膏 專貼左癱右瘓週身麻木筋骨疼痛內服本堂虎骨酒最能舒筋活血每大張六角小張三角

牛黃上清丸 專治諸般火熱上攻頭暈言語蹇亂或偏正頭痛或咽喉不利等症服之神效每大盒一元二角小盒六角

琥珀逐淋丸 專治淋白濁小便刺痛沾染花柳魚口便毒毛髮脫落口鼻腐爛等症服之清淋解毒消腫止痛疏利下元詞暢水道每包五角

雙合化痞膏 專貼男婦諸般積聚心胃疼痛胸膈脹滿氣逆不舒泄瀉痢疾遺精痞氣腰腿疼痛手足麻木小兒食積痞塊氣虛脫肛肚腹疼痛常貼此膏化痞消積速效每份四角

代售處

哈爾濱大德昌　哈爾濱魁升堂　西豐東興順　東豐合順興　長春祥順德　吉林源升慶　鐵嶺永慶東　農安縣玉茗順　四平街德聚源　奉化縣德聚源　新民縣利順東　錦縣福順昌　鄭家屯豐聚富　洮南家台增益昌　遼陽利順德　本溪縣張碗舖　阿什河和順昌　岫岩永慶書局　懷德縣泰和隆　海龍縣鴻興和　江省同盛和　營口合順隆　呼蘭同和春　錦縣魁峰永　安東增遠　安東縣恒順慶　長春玉茗北櫃　北林子義升東　西安縣萬源東　大連茂盛　山城子源恒遠　公主嶺泰和增

麝香黑鉛散專治諸般瘡道疼痛難忍急上此藥無不效驗大餅一元五角用黃寶蠟丸主治死跌打損傷消腫止痛服此丸有起死回生之力每付四角

發賣川廣藥材飲片參茸丸散膏丹虎鹿仙膠一概俱全外埠欲購本堂藥品將款寄下照辦不悞本舖開設奉天大西關 萬芝堂謹啓 中國電話一三四〇番

滿蒙毛織會社特約店 奉天大西邊通三十六番

羊毛 綿花 批發售

隆昌號

分行 開原 遼陽 鞍山 大連

電話三四九番

內科 外科 一般診療

吉田醫院

日站江之島町一四 電話三二七

東省 請注意

工業校、醫學校、初中高等學校、病院、硝皮店、玻璃、染色、草帽、胰子各工廠、鑛物研究所並其他各種工廠等

敝店今次為擴充業務起見凡工業醫學所用藥品以及最近創成之新藥器械等無不破格廉價出售敝店開自奉天以來已歷十有七年凡關於經商上之業務無不求確實迅速今回特以中日親善為懷故皆破格廉賣不拘多寡惟祈愛顧諸君駕臨是幸

奉天日站松島町拾四番地 新藥阿斯巴爾豆路本舖 鶴原藥房 電話三二八番 一五〇五番

洋燭機器 洋燭芯線 自製出售

價目表送呈

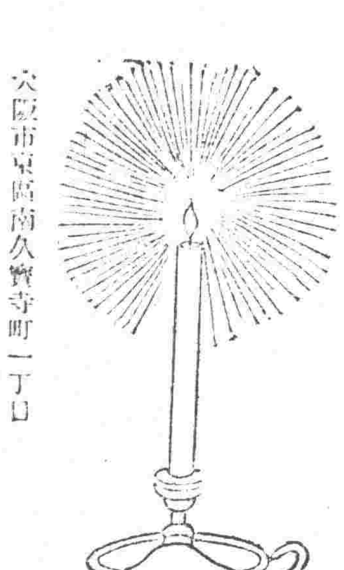

大阪市東區南久寶寺町一丁目 萬代商店 電話船場二七八九番 振替口座大阪八七五八番

營業課目

輸出入、油房、製粉、電燈電話、鐵道、工場、鑛山用諸機械、金庫、衡器 鐵、鋼、土木建築用品

Sole Agents For The Samuel Samuel & Co. Ltd The China Electric Co Ltd

奉天浪速通 合名會社 藤田洋行 電話一四三、二二四 二九四 振替大連一七八番

熱心研究之胃弱家

用之後便無害其評判為五大軍醫之合議乃製成此藥也帖佐博士之推獎。胃病良藥為家庭必備之藥也但不可常用況胃腸有病之人當火速之求可也。後時云者。時機誤也 病是不待之物 想起之際當火速購之可也

胃病 良藥

胃活定價 壹圓、五拾錢、參拾錢、貳拾錢
胃活錠定價 貳圓、壹圓、五拾錢、貳拾錢

胃活 胃活錠 本舖 東京本銀町三丁目 大阪南久寶寺二丁目 山田安民藥房

効驗最速 麻病藥

利比兒

本局特製麻病藥リベル壓服五日分便可止痛除濃

惡性用特製 五日分二円 十三日分五円
輕症用 五日分壹円 十日分貳円
送料內地十二錢海外四十五錢

大阪西區九條通四丁目 發賣元 九條藥局 藥劑師竹村幸次郎 振替大阪一八二六番電西三三三番

●全國到處藥店皆有販賣

尋友廣告

啓者茲有友人劉國達字韋三係奉天西老邊人前在西安富國公司職經與敝結契不啻手足伊即回奉轉赴江省第十一清丈行局充差時曾有音信往還迄今十數年書信隔塞特此函懇國內親友如有知其居身者不惜郵金即函示俾感大德無涯矣敝居海龍八石東興當 敬李維祺鞠躬

硝石 硫黃 臭蟲粉 防疫藥水 漂白材料 醫工藥品 六百六號 色色兼全 價廉貨高

謹啓者敝店專製造醫化學用藥品原料及各工廠應用各種工業藥品原料如繭綢織廠草帽等漂白材料無不兼備並代理東西洋漂料顏料香料等品批發東洋硝石硫黃自開設以來深蒙各界歡迎近為發展營業便利主顧計特添設華商部專為招待華人一經惠顧異常歡迎無論面訂函購車裝船載或郵送異常迅速且取價從廉每月印有價目表按月郵寄伏祈賜顧幸甚

大連市山縣通四九 株式會社 乾卯商店謹啓 華商部長 于春山 電話長三一六〇一〇九 振替口座大連二二五番

地點大西關高等審判廳斜對過

內外兩科 產婦科 花柳科

普生醫院

本院長曾充南滿病院女醫長歷有七年 住院隨意 院長女醫 且美千與

中國電話一三五三號 日電話一五四四番

藤卷醫院廣告

敬啟者本院長前年曾充日本赤十字病院內科醫長之時當時頗蒙中華患病諸位之愛顧乃於客歲自設醫院於日站後仍請中華患病諸君倍蒙眷顧本院是所至幸本院專治內科尤特對呼吸器病花柳全身[illegible]極為懇切

地點日站琴平町七番地 一四〇三番 院長 藤卷快[illegible]啓

各種藤椅子以及大宗貨物到着特別廉價出售

室內裝飾品 內外織物並 西洋家具類

奉天浪速通二十七番地 株式會社 橫山商店出張所

本支店所在地 朝鮮京城本町 臺北文武街 神戶市元町 京都市繩手通新橋上ル

電話長三九〇番 電略號ホヨ 振替口座大連二六四〇番

辦理各種貨物之運搬及各地貨物之聯絡貨物

奉天官島町十四番地（貨物棧前） 川上運送店 電話七八一番

中華書局

國語常識會話

一冊 定價八分

本書以普通常識編成排列均係一問一答以便練習旁加注音字母以表語音用新式標點以表語意適會話教授之用

新教育國語會話 全一冊 八分
王璞的國語會話 全一冊 六角
黎錦熙的國語講壇 全四冊 二元
國語文類選 全一冊 二角
語體文法 全一冊 三角
國語文法大綱 全一冊 一角半
注音白話文範本 全一冊 二角

（王25）

教育部審定

全國學校適用

中華書局出版

新教育教科書

國民學校全用語體，高小言文互用．語體都是純粹的國語，不夾雜方言．修身注重實踐．算術注意應用．各科教材新穎，適合社會應用．教案詳略得宜，多采新方法，教授更為便利．

◎國民學校用

書名	冊數	定價
修身	八冊	每冊六分
國語讀本	八冊	每冊一角
國語課本	八冊	每冊一角
國音語讀	一冊	八分
算術	八冊	每冊八分

【注意】先教注音字母的學校可用國語讀本不先教注音字母可用國語課本

◎高等小學用

書名	冊數	定價
修身	六冊	每冊八分
國文	六冊	每冊一角
算術	六冊	每冊一角
歷史	六冊	每冊八分
地理	六冊	每冊八分
理科	六冊	每冊八分
英語	三冊	每冊三角

新式教科書

各科都用淺顯的文言，是文體教科書全國最後出版的國文教科書附有白話，教育部批有「他日改用國語，可為先導」實在是過渡時代最好的教科書．教授書用教案體，詳細明白，尤便教授．

◎國民學校用

書名	冊數	定價
修身	八冊	每冊六分
國文	八冊	每冊一角
算術	八冊	每冊八分

◎高等小學用

書名	冊數	定價
修身	六冊	每冊六分
國文	六冊	每冊一角
算術	六冊	每冊八分
歷史	六冊	每冊八分
地理	六冊	每冊八分
理科	六冊	每冊八分
農業	四冊	每冊二角
商業	四冊	每冊一角四
英文	三冊	第一二冊四角 第三冊六角

新制中學及師範教本

中學師範用書全國適用最後出版者厥推本局新制教本內容精審合外國地理史於歐戰議和後現在情形改正尤為合用

▲中學用書

新制修身教本 四冊　新制國文教本 四冊　新制本國史教本 三冊　新制東亞各國史教本 一冊　新制西洋史教本 二冊　新制本國地理教本 三冊　新制外國地理教本 三冊　新制地理概論教本 一冊　新制算術教本 二冊　新制代數教本 二冊　新制平面幾何教本 一冊　新制立體幾何教本 一冊　新制平面三角教本 一冊　新制植物學教本 一冊　新制礦物學教本 一冊　新制生物學教本 一冊　新制物理學教本 一冊　新制化學教本 一冊　新制簿記教本 一冊　新制用器畫教本 一冊　新制法制教本 一冊　新制體操教本 一冊　新制家事教本 二冊

每冊三角　每冊五角　每冊八角　六角　第一冊四角 第二冊七角　每冊六角　每冊六角　八角　每冊八角　每冊一元二角　一元二角　六角　一元二角　一元二角　一元　九角　八角　一元　一元八角　六角　六角　六角　六角　上冊四角 下冊五角

▲師範用書

書名	冊數	定價
新制修身教本	卷首一冊 正書四冊	每冊三角
新制本國史教本	全三冊	上冊八角 中冊六角 下冊六角
新制教育學	全一冊	六角
新制教育史	全一冊	七角
新制心理學教本	全一冊	五角
新制論理學	全一冊	六角
新制各科教授法	全一冊	六角
新制學校管理法	全一冊	五角
新制哲學大要	全一冊	六角
新制商業數學	全二冊	每冊八角
新制商品學教本	全一冊	八角

此外英文用書如讀本文法會話尺牘各書目繁不及細載（壬4）

注意 以上均照定價七折發售外埠酌加郵匯費

東三省新聞

▲奉天▼

○將開全省司法會議

高等廳單豫升廳長爲改善司法計擬召開司法會議定於陽歷十月一日實行開幕昨(十二日)特通令全省司法界人員於開會期前一律到省以便準備應興應革之各項議案易於解決而臻完善所有往返川資均令作正開銷云 (醒)

事昨十三日特赴旅順送別大約須三二日後始能回奉云

○中央又託鮑疏通

政府自發還京奉車輛之命令發表後張總司令因要求之條件相距甚遠仍不遵行近聞中央又託鮑廷九將軍向奉天疏通昨十三日鮑派張某來奉謁見張總司令即爲此事云 (和)

○各軍官奉召參會

軍界消息昨十三日駐紮外城之軍官自排長以上紛紛晉省或乘瀋車或乘馬車人數至夥旋到總司令參與軍事會議聞此次召集大會之原因緣日來直軍方面之行動實足令人可疑此際奉軍雖不必往討然不能不作充分之準備以防直隸之詭計是以特召全體軍官說明奉天此次之意旨實爲保全鄉土大家各等防地須盡職責云

○張司令通飭各縣

張總司令以近來奉直再戰之說突如其來以致謠諑朋興民心惶恐昨特通飭各縣略謂法統恢復統一在望國人大都希望和平關於奉直意見亦趨一致再戰之說因何而起務即布告民衆各安生業勿自驚擾俾資民心凝結奮力圖強云云 (郎)

○閻晉督派員來奉

近因奉直風雲復形緊張凡與當道平素有所聯絡之各省如浙盧派有專員來奉參與軍事會議致援軍界確息山西督軍閻錫三昨亦派軍署諮議金魁鈞銜命來奉至於所爲何事不得而知要亦不外關係於時局者焉 (醒)

○委定專門考試官

奉天高等文官考試之日期早已公佈分爲專門十二科間業經委定劉某等十二人爲此番考試官皆係留學東西洋專門畢業人員云 (和)

○農業試驗場改組

東門外農業試驗場係徐菊人督東時所創辦當時投巨萬之經費購入歐美牛羊及一切耕種設備粗具規模至今經歷若干年不但毫無成績而且房舍傾頽土地被佔牛羊騾馬非售即烹該場已有等於無致聞王代省長以省垣地面不可無農業研究機關乃定重整舊觀着實進行是以現已委張連森爲場長並兼技師月支薪水大洋一百元更委劉佐爲助理員協助辦理同時令將舊有人員分別去留實行改組並更名爲農牧試驗場以新面目而資整頓云

○籌備兵費之新章

奉直續戰終恐難免當道爲備萬一計特命王永江財政廳長速籌鉅欵以資軍用王廳長規定新章令全省各金店及錢業一律輸將特別捐計分三等一等者二十元二等者十元三等者五元當於日內實行云 (醒)

○日領往送山縣公

前任關東廳長官山縣三公爵已經定於十五日啓程返國奉天赤塚總領

○呈報槍斃稽查

保安總司令部現據駐錦執法處來文呈報稽查劉香浦因往綏中調查案件有誣告民人指官詐財行爲業經查實已于月之八日在凌河南槍斃特此呈報云云 (你)

○建築子午炮台

子午炮設立已有年所惟該炮偏於一方難以聲達四方故各處鐘點參差不齊遂在南關風雨台高築炮台將子午炮遷移該處於十二日開始工作云 (海)

○令各縣續送馬警

各師旅騎兵缺額甚多急待補充新招者不但無多且敎練須時故由當局諭王警務處長通令所屬各縣續送馬警(每縣定爲十名)來省以資補充一部該係因西豐東豐西安開原鐵嶺等十縣兩次選送之馬警迄未送到此次續令係催各該縣急速選送其或然或不然者歟 (醒)

○戈矛隊行將改編

張總司令以護衛之戈矛隊不但有違軍紀且無裨于實用以故現已決計提將該隊裁撤改編爲騎兵團以資整頓云 (郎)

○令各縣調查水利

水利局以各縣設立水利分局後地方農產是否得利以及局中設備之景況如何急須調查以明眞相遂于日昨飭令各縣知事就近調查呈覆整頓云 (郎)

○赤十字總會近聞

日本赤十字社奉天支部定於月之廿四日開社員總會於西站滿鐵公園迭紀本報今聞該會已向中國各界有力者發出請帖趁此機會務期中日人士多數之參列而謀中日兩國民之親睦云

又聞該會開會地點定在滿鐵公園如遇雨天則移至公會堂除正會外並有藝妓之舞蹈中國之戲法及角力等種種餘興再該會前向各社員發出通知迄今是否出席猶有未經作覆者籌辦頗爲困難是以昨又催請各社員答覆云

○銅元充斥之由來

近日市面上銅元充斥凡奉票九角五分即可換銅子百枚(公濟號出換)如行用整百銅元亦須加貼水四枚財政廳以此等現狀至足接害金融曾令官銀號調查情形酌盈劑虛一面令警廳禁止現洋外運銅子輸入其實此種充斥之原因不在商人純在官家據聞近來銅價低賤奉票五六角錢之工本即可鑄銅元百枚是各省當局視此爲大利因不大事鼓鑄以致外省銅元低落我奉鼓鑄之數亦屬不少官銀號與

公濟號年中只鑄銅元之利益即不下數百萬元其銅元既不外運充斥本屬應有情形王代省長負有監督官銀號及平市錢號之職此等原因豈不知之乃竟佯作不知取締商人販運此等政治手腕誠令人欽佩不置且覺饒有趣味者也

○新兵先後來省

據聞最近新招之兵士計前日(十二日)經第一師募兵員劉玉賢由北鎭率領來奉者二百二十餘名昨(十三日)晚經孫衍慶由新民等處率領騎兵五百餘名見其神色皆係村間之不安分份子居多數現均寓於東關各客棧一俟到齊即行劃分騎步分別訓練 (醒)

○擬清理肅王地畝

官地清丈局因肅親王抵押外人之地畝阻礙清丈現已籌備暫由官欵設法收回以便丈放而免糾葛一俟該王後裔及外人方面同意即當實行云 (郎)

○變兵結束報竣

黑龍江博克圖之第四混成旅第三團變兵經蔡旅長剿撫兼施除序八十餘名已一併槍斃外其未變各營自營長以下均有犒賞營長百元連長六十元排長四十元士兵廿元現經蔡旅長電告總司令部備案云 (宮)

○小學實施自治制

第一師範附屬小學校現在實行自治制凡學生來上課時特派學生一名監視名曰警察以辨學生自由出入執行警察之學生不時會議以免放棄職權并開該校學生之事皆由學生自理之倘各學生有違犯校章者將赴學生裁判所聽候裁制其裁制長由高等生充之學生均能受其裁制云 (化)

○張敬堯遄爾返奉

棲息奉系之大軍閥張敬堯久未回見傳者謂其南下昨十三日某要人謂客張氏竟刻其中詢之某氏始知張氏新由南旋返云 (和)

○斥責阻撓水利者

懷德水利分局在該縣境內疏濬河流被與民戶張組堯之地畝有礙張氏出即阻撓大興辯訟經省公署水利局分別曉諭告以利害而張組堯執拗如故大受斥責謂如不回里安業則押解回縣重懲云 (你)

○各軍官往弔鄒氏

鄒芬在津病故奉省軍政要人之與鄒氏有舊者恐觸張氏忌諱不敢往弔惟其舊部某警長參謀某軍需等五人昨日聯袂潛行赴津皆專爲往弔鄒氏云 (和)

○許司令公畢返奉

保安總司令部軍事顧問許蘭洲日前奉張總司令命令因某項任務前往京津今聞該氏已公畢於十三日晚車由津返奉旋即入謁張氏報告一切云

○盧占魁乘機投降

久在蒙邊一帶嘯聚匪黨數千人各處搶掠聲勢浩大之盧占魁現因東省防務吃緊並經某要人介紹於十二日僑裝來奉寓於小西關資英旅館即於十三日謁見張總司令懇求位置云 (湖)

○裁撤淸鄉調查員

淸鄉局督辦歸警務處王連坡處長兼充即將該局遷移警務處辦公並將局內人員裁撤三分之二一切公事由警務處人員幫助無乃欵項仍不敷用遂又將淸鄉調查員槪行撤去若有調查事務即委警務處督察員充任云

○孫團附帶兵西上

奉天騎兵第三旅第二團團附孫慶延頃奉三旅旅長之命帶該團兵士二百名于十三日早乘京奉車西上聞至新民即行終止云 (你)

○律師會擬出月刊

近來瀋陽律師公會正副會長及職員等決議擬組織一司法月刊凡各種疑案及各律師每月代理案件特別勝訴之民刑各案皆載其中云 (和)

○民治俱進會開會

東三省民治俱進會會長洪維國會長趙錫非於十三日午後二時召集該會職員開會討論各縣添設分會及籌措經費諸問題云 (調)

○袁潔三因公來奉

中東鐵路董事袁金鎧因關於該路之匪患接告情形並辦理某項要政於十二日帶隨員二名搭車來奉面見張作霖總司令陳商一切定於十六七起返云 (調)

○王省長傳見所長

各縣勸學所長因開敎育會議均行來省昨十三日午前十一時王代省長傳見各縣所長親自詢問各縣學務之盛衰及前議學制之改革云 (和)

○鮑營長赴津省親

駐營練軍營長鮑育才現因乃翁疾久未愈遂向張總司令請假半月于前日晚間乘京奉車赴津省親視其夫人張總司令長女公子)亦追隨往前云 (郎)

○孫吉督大開宴會

保安副司令孫烈臣此次蒞奉各要人均先後設席爲之洗塵茲爲酬答聯絡計特於昨(十二日)日下午五時許在北關私第大開宴一則席者有吳江王代楊總參議喬參謀長韓兵工廠長王長謝議王佟單趙等各廳處署長張學良旅長及各旅團長等各文武官吏約有五六十名濟濟一堂洵極一時之盛 (醒)

○高師附小紀念會

明晨(十五號)爲瀋陽高師附小第一部第三週年紀念與舉五壬任與同人籌備各項典禮定於是日午前九時開慶祝會邀請各界蒞會參觀並令學生表演各種學科貢獻賓客下午排演新劇遊戲以助餘興該校童子軍於去年成立明晨爲第一週紀念亦將演習各種課程以資紀念云 (本)

○求實學校開辦期

大東關青雲寺前胡同有留學東洋大學畢業之王某者慨女子學校之不甚發達特創立求實女學校聘有中日女敎員擬於九月十五日成立即行開學云 (你)

○擬辦女童子軍

奉天小學校之童子軍進行頗有可觀雖不敢與歐西媲美就地而論似亦有足多者茲聞北關省立第一女子小學馮校長以男學生可以組織童子軍女生又有何不可現已呈請敎育廳組織女童子軍按童子軍之主旨在以組織的方法養成幼童之智仁勇以導其服務社會至是否適用於女生及是否適用於現下之女生局外人莫能臆斷惟願當局者充分研究愼審將事庶不背敎育家之本旨也

○金票頻漲之原因

日來金票價格頗漲迄昨日已漲至四十元據悉其情者言此中原因約有數端(一)奉直再戰之消息頗傳人心恐慌爭買金票以圖安全(二)當局因買收軍裝子彈近來大事購買金票(三)朝鮮銀行現忽停放借貸(四)一般特產商人鑒於年景之豐收預料糧石將來必應現下停止買糧凡此種種均爲金票昂漲之原因云

○郵局又訂期考試

南滿郵務管理局前曾一再考試郵務信生均已陸續發表茲因漢文揀信生不敷調遣特定本月十七日在管理局舉行試驗准考者均已批令携帶相片至該局期前往受試云 (你)

○學員准給補助費

暑假時第一師範開辦體育會因學員多係自費往返川資耗去四五十元實屬力有不逮乃由李幹忱會長爲呈准敎育廳通令各縣凡自費生之赴縣請求補助費者已經批准以示體恤云

▲長春▼

○送迎新舊日官長

日本警務署橋本署長辭職照准行將南赴大連惟在長充當署長多年與中國官紳商民感情甚厚新任署長係南亭氏在大連民政署充差多年頗通中國風俗往還親善是以中國警察廳長及各科署長昨在饗饌飯店誕席以表送迎之至意後即歡飲至晚始散云 (化)

○調兵赴烏拉勦匪

頃有急報烏拉街於昨十一號突有大股胡匪六百名闖入匪首報字小傻子進街後搶劫殺綁去商家人票七八十名奉督軍命令着駐南關之奉軍第八混成旅三團第一營張啓彬營長督帶該營兵士火急開往烏拉街從速剿捕並聞扶餘縣尙有大股胡匪六七百名在烟筒山北江灣等處肆行盤踞亦應爲早掃除云

▲吉林▼

○請孫督回吉坐鎭

各法團爲地方驚匪出沒無常世並因驟於月之十日晚匪城七十里之烏拉被匪攻陷爭決聯絡電請孫督回吉以便坐鎭各團體會徵求省座意見魁省長深表同情其電文已於十二日拍遞奉天行轅至孫督能否回吉俟訪續誌

○省會擬開臨時會

省議會於七月中旬爲地方多事開常期會議一個月旋延期廿日其間因多數議員公出休會旬日茲該會以會期已滿暫依法宣告閉會昨得省議會確息刻因正議長尙未選出所有議案亦未議竣仍擬於日內開秋季臨時會全體議員均留省垣暫不回里云

○魁省長注意市政

魁省長以市政一事關係重要刻奉天已開始興辦吉林市政不良亦不容緩應追隨與辦特責成省會警察廳辦理鍾廳長因市政繁重未便進行計曾於星期一邀集各機關領袖各法團首領在總會議徵求意見俟刻正籌議進行中

○組織自衛團進行

省垣各團體爲地方不靖公同議決組織自衛團日前十二日下午三時各團體領袖謁見魁省長陳請一切魁省長極表贊同囑辦理自衛團之名稱須定妥協至餉需准由省自治費項下撥用惟槍械一項頗費躊躇魁省長以此種善舉決不使之因噎廢食請孫督軍及張總司令設法撥發以成善舉魁省長並表示不但省會有自衛團之組織並令各縣亦行倡辦以維治安四時許各代表始退出日定內會議進行辦法

○匪陷烏拉鎭再誌

月之十日晚匪首小傻子等攻陷烏拉鎭燒殺刼掠在烏盤據一晝夜於十一早三時匪等北竄往溪浪河方面逍走掠去財物無算並綁去人票數十名聞烏拉鎭街北部東部燒掠一空損失雖未有具體之調查但亦不下數千萬吊刻孫督軍派獨立第一團長趙振綱張總司令聞報亦派尉長□軍任團長率軍合吉林警團協力痛剿

▲營口▼

○令調查日本僑民

本埠當局頃准王代省長電令略謂各處駐守日本守備隊行將遵約撤退惟各該處居留該國商民人等生命財產必須由我切實保護方免發生意外故特令該管地方官將境內僑居戶數若干人口多少及其職業詳細調查明確呈報省署備案以便妥籌施行保護之手續云

○驛長視查安奉線

南滿路營口驛長西岡亮太郎氏於十三號赴安奉線各驛視查一切行期約須六七日始可遄返云

○練軍遷回一部份

練軍營改建瓦房磚閣現已大勢告成惟內部裝飾尙須時日該營隊兵借地栖止種種困難不言可喻今天(十二日)該營馬搬運物件至新營房觀其形式似欲先行搬回一部份餘待裝置妥當則陸續遷回云

▲撫順▼

○陶監督撤換消息

本邑陶監督到任以來將及二載政聲素著一般人民有口皆碑對於地方應與應革事宜尤能盡職未悉因何昨日忽有更換之消息傳來以致署內人員非常忙碌均各趕辦公事預備交代云

▲安東▼

○廳長去安回奉

奉天高等審判廳廳長單豫升氏因安東地方審判廳於本月初旬由街裏移到東坎子新修之廳內其設施是否適宜非經躬來視察不足以資考成是以於昨九號晚車來安下榻於廳內現已視完竣即於今早回奉去矣

○函知定期祀孔

陰歷本月廿七日爲祀孔大典是以本埠勸學所特於(十四日)函知各機關首領於是日早四點鐘齊集元寶山道立中學校院內恭備牛羊舉行大祭云

○科員擢升署長

本埠警察第三署曹升閣署長因病遇世事詳各報 茲聞 張舞卿廳長以署長重任未便久懸特派司法科員苗勝於人今任署長定有一番振作也

▲大連▼

○山縣長官定期回國

▲十五日自旅出發
▲各界人士不勝惜別

日本關東廳山縣長官蒞任以來每以中日親善爲職志其所施政治除金建一事爲遂行國策多少違拂民意外其他事宜有造於中日双方者頗大茲該廳長官一席日本政府改任伊集院氏行將來旅接任是以山縣長官將任內事宜結束淸楚亦定於今日(十五)離旅回國長官事務之交代大約應在京都辦理現臨別在即連埠早川滿鐵社長遂偕高柳中將於十二日午後三十分乘車抵旅往訪山縣公於官邸致惜別之意兼爲送別之禮懇談多時午後又有滿鐵會社松岡大藏及其他各理事一同來旅訪問晚間山縣公特治晚餐以應賓客餐畢各員一同返連又日本赤十字社篤志看護婦人會以山縣前長官夫人將行去旅不勝惜別擬組織送別會以恭送之乃以時日廹切夫人固辭該會因定改贈紀念品現下正募集同志中

又滿鐵理事夫人等亦連袂於十一日午後二時三十分乘車抵旅訪問山縣公之夫人致送別之意午後四時十時返連諒十五日出發大連埠頭之送行者必更有一番盛況矣

○加藤社長被拘留

大連商事信託會社社長加藤六次郎與大連商業銀行支配人和田常次郎共謀由該行偸使十餘萬圓之巨欵一案昨經法院三谷檢察官來連將加藤傳至署拘留以便公判云

○新任警署長來連

新任沙河口警務支署長森腸留吉氏於十四日午前七時由安東縣來連前任板橋農長即行交代云

○原田董事已遄返

大連特產取引所信託會社專務董事原任光次郎氏因該社增資問題於前月同東京辦理一切茲公務辦畢於十三日入港之台中丸回連據聞增資一節現已改爲延期云

▲鳳城▼

○縣公署會議要政

知事王軒五氏以種樹修道關於知事考成未便敷衍從事日昨召集各區警甲在縣公署開會討論一切進行方法並責成各警甲極力勸導以期有成績可觀云

○裁撤登記催收員

縣公署日前奉到高等審判廳訓令略云案查財產登記現已辦有就緒並無再設登記催收員之必要等因奉此王軒五知事遂論令廖王任務各區登記催收員一律調城迅將經手欵項交代淸楚隨後永遠裁撤不再添設云

▲哈爾濱▼

○稅局再催營業捐

濱江稅捐徵收總局所收營業捐欵係一春夏秋冬四季現秋季將了各商號之捐何有來繳者雖經催要尙有意遲緩殊屬玩忽康局長當派稽查會同警察加催要以重稅收云

○奈局長將赴赤塔

東省鐵路管理局副局長奈籐(振寰)春季去年以要政曾赴赤塔一次已誌本報茲聞又因路務上之必要擬三五日內仍赴赤塔一行何時啓身動明再誌

○孫督軍維持電車

本埠電業公司建築鐵路電車雖極力操辦無如股本不豐動費鉅欵以是進行不快孫督軍在哈時有鑒及此以主權攸關甚爲注意除令各縣知事廣爲募股本外並傳令永衡錢號凡該公司用欵可予接濟云

○俄文生設同學會

北京外交部於民國初年設一俄文專修館學員四五十人畢業之後均分荐各省錄用尤以哈埠爲多茲該同學等爲聯絡感情遇事協助計特於道外南二道街設一學會云

▲西安▼

○令送軍士教練生

西安縣及警察所准東三省自治總司令部訓令因奉省設立軍士教練處令西安選送此項教練生以便造就軍事人材其規定年齡十八歲以上二十五歲以下必須身體强壯者爲合格鄭組泉知事駱溶卿警長准此特令境內東西南北中五路警察區官及全縣警察隊長按照以上規定之資格各選一人共爲十名並限定於本月十五日以前齊集警察所以備檢驗送省而免貽誤云

▲阿什河▼

○東站防軍開拔

邑東站駐防陸軍吉林軍署衛隊第一營於月之初旬奉令調移他處駐防李幼芝營長當即遵命轉飭部下於九號開拔邑中各官領因與李營長相處數月感情甚篤一時前往相送者頗不乏人臨岐依依大有不忍相別之狀現至該軍移駐何所尙未訪悉

○取締軍人規則

吉林督軍兼中東路護路軍總司令孫贊堯氏於日昨(十號)頒來布告大致謂現當收束軍隊之時軍人之行止尤宜切實整頓申明軍規而保軍人之榮譽查各項軍隊之官兵久經訓練者固不乏人而未加敎育竟不知軍紀者亦在所不免茲特定軍規十條(字多不及備錄皆係嚴束官兵之項)無論主軍客軍皆應一律遵守本督軍令出法隨倘敢故犯無論官兵必從嚴懲辦云云

▲克山▼

○第一女校喬遷

縣立第一女子高等小學校因添招新班校舍不敷佔用經勸學所租妥有二道街東姓新蓋草房十五間已於該校於(十日)實行喬遷以便授課云

○二區區官易委

二克山警察第二區區官張保軒辭職遺席經孫知事委任王輔廷接充王君奉委後即馳赴區所接視一切聞張區官早將交代辦淸專候新任接替云

批示

▲財政廳批示

原具呈人趙成顯 呈爲微賦期近懇請飭發徵冊以憑銷糧由 呈悉該民所領王公莊地究係何府之地某年丈放來呈均未叙明殊難查核仰卽詳細聲覆再奪此批

原具呈人張守成龔盛春等 呈爲局員朦獒等則懇請飭縣查勘以舒民困由 據呈各情是否屬實仰海城縣知事查明具覆再行核奪此批副呈批發

原具呈人牛新三韓士僞 呈一件爲報領節小南關下頭官地二段由 該民等所報之地二段業據警署查覆坐落大柳樹胡同之地有礙交通神樹胡同西口之地業據經他人報領納租在案所請均毋庸議此批

原具呈人曹桂閘 呈一件爲報領小西邊門裡分駐所後官地由 呈悉查該處之地與分駐所毘連前於楊春和承領時業經留與該所占用所請碍難照准仰即知照此批

新潮飛沫

科學精神與東西文化

（梁啓超）（續）

在南通爲科學社年會講演

若說殺同類是惡只聽見有人殺人從沒聽見老虎殺老虎然則人容或可以叫做惡獸老虎卻絕對不能叫惡獸了譬如說性是善或說性是不善這兩句話眞不眞越發待考了……到底什麽叫做『性』什麽叫做『善』兩方面都先要弄明白倘如孟子說的性咧情咧才咧宋儒說的義理咧氣質咧鬧成一團糟那便沒有標準可以求眞了譬如說『中國現在是共和政治』這句話便很待考欲知他眞不眞先要把共和政治的內容弄清楚看中國和他合不合譬如說『法國是共和政治』這句話也待考欲知他眞不眞先要問『法國』這個字所包範圍如何若安南也算法國這句話當然不眞了看這幾個例便可以知道我們想對於一件事物的性質得有眞的灼見很是不容易要鑽在這件事物裡頭去研究要繞著這件事物周圍去研究要跳在這件事物高頭去研究種種分析研究結果纔把這件事物的性大略研究出來算是從許多相類似易混雜的個體中發現每體的特徵換一個方向把許多同有這種特徵的事物歸成一類許多類歸成一部許多部歸成一組如是綜合研究的結果算是從許多各自分離的個體中發現出他們相互關的普遍性經過這種種工夫纔許你開口說『某件事物的性質是怎麽樣』這便是科學第一件主要精神

第二件求有系統的眞智識眞知識不但是求知道一件一件事物便了還要知道這件事物和那件事物的關係否則零頭斷片的智識全沒有用處知道事物和事物相互關係而因此推彼得從所已知求出所未知叫做有系統的智識系統有二一竪二橫橫的系統卽指事物的普遍性──如前段所說竪的系統指事物的因果律──有這件事物自然會有那件事物必須有這件事物纔能有那件事物倘若這件事物有如何如何的變化那件事物便會有或纔能有如何如何變化這叫做因果律明白因果是增加新智識的不二法門因爲我們靠他纔能因所已知推見所未知明白因果是由智識進到行爲的嚮導因爲我們預料結果如何可以選擇一個目的做去雖然因果不輕容易譚的第一要我得出證據第二要說得出理由因果律雖然不能說都要含有『必然性』但總是愈逼近『必然性』愈好最少也要含有很強的『蓋然性』倘若僅屬於『偶然性』的便不算因果律譬如說『晚上落去太陽明早上一定再會出來』說『倘若把水煮過了沸度他一定會變成蒸氣』這算是含有必然性因爲我們積千千萬萬回的經驗卻沒有一回例外而且爲什麽如此可以很明白的說出理由來譬如說『冬間落去的樹葉明年春天還會長出來』這句話便待考因爲再長出來的並不是這塊葉而且這樹也許碰着別的變故再也長不出葉來譬如說『西便有虹霓東便一定有雨』這句話越發待考因爲虹霓不是雨的原因他是和雨同一個原因或者還是雨的結果翻過來說道東便有雨西便一定有虹霓這句話也待考因爲雨雖然可以爲虹霓的原因卻還須有別的原因湊攏在一處虹霓才會出來譬如說『不孝的人要着雷打』這句話便大大待考因爲雖然我們也會聽見某個不孝的人着雷但不過是偶然的一回許多不孝的人不見得都着雷許多着雷的東西不見得都不孝而且宇宙間有個雷公會專打不孝人這些理由完全說不出來譬如說『人死會變鬼』這句話越發大大待考因爲從來得不着對的證據而且絕對的說不出理由譬如說『治極必亂亂極必治』（未完）

冠蓋往來

▲孫慶延（奉天騎兵第三旅第二團團附）帶士兵二百名十二日午後零時赴新民

▲赤塚正助（駐奉日領事）十三日晚赴旅順

▲李鼎新（第四混成旅工兵連長）帶新募兵五百四十五名十三日晚由安東來奉

▲岡崎陸軍少將（日本西伯利撤退軍輸送指揮官）帶將校二十三名士兵二十三名十四日早由哈爾濱來奉即由安奉綫回國

▲許蘭洲（東三省保安總司令部顧問）十三日晚由天津回奉

▲唐魁武（第四混成旅第二團軍需官）帶將校二十七名十三日晚赴哈爾濱

特別啓事

省內外諸訪員暨各欄投稿諸君均鑒　編輯發稿每不能豫計其行列之多寡常以爲憾茲定每行以十五字爲率所寄稿件務請按行遵守字數庶免淩亂之弊有爲至盼

本社編輯部啓

奉天各糧行市（九月十四日）

大豆　二元四
豆餅　三元
豆油　二元三角二分
小豆　一元九角
高粱　一元七角
包米　一元九角
粳米　一元六角
小米　四元　八角

各地電報（九月十四日）

倫敦銀塊　三五三/八
上海銀塊　二九兩五分
上海標金　三〇七兩〇〇

奉票換金票（十日限）　寄付 四〇二　最低 四〇二　最高 四〇二　大引 四〇二
奉票換金票（十三日限）　寄付 一四三　最低 一三九　最高 一三三　大引 一三〇

奉天銀號（行市）　現寶銀 每兩換小洋二元三角五分　足金 每兩換小洋六十七元五角　赤金 每兩換小洋六十六元　標金 每兩換小洋六十七元　紋銀 每兩換東錢一元四角五分　現洋 一元四角五分

三省官銀號匯兌行市　上海匯現銀五兩五分六厘　天津匯大洋五十七元　北京匯大洋

郵寄報費者注意
本社報費概收現大洋欲寄郵票代價本社只收半分

神皋雜俎 (本欄歡迎投稿)

小說

社會小說 徐生自傳 (七〇) (儒丐著 禁轉載)

第十一章

我們回到神戶。投宿田中旅館。次日到領事館。求領事給我們尋一個下榻地方。最好在鄉下。還可以用用功。領事說。這里倒有個地方。幸喜目下用不着。是麥少彭先生的別莊。輕易不肯借給別人住。只有梁任公先生。在那里住過些。好在你們也不能住多少日子。東京風潮平息之後。你們也就回去了。我同頭便向他去借。你們絕聞聽話。我們深謝他的厚意。仍然回到旅館。我們一打聽。由東京來的留學生。已然不少了。都是預備回國的。革命黨已然派出人來。在此堵截。不許大家回國。但是也阻攔不住。每日總有好幾百人上船。這就是留學界一個無情的打擊。晚間。領事派一位翻譯官姓王的王先生。到旅館裡來說。房子給你們借妥了。就今晚便車。就可前往。我們說。這地方究竟在那里。須先把行李送了去。王先生說。這地方離此不遠。地名須磨。行李不用你們分心。我教旅館中人給你們送了去。你們只拿了隨手物件。咱們此刻就到車站上去。我們見王先生這樣熱心。當下把精神振作起來。隨他到了車站。只見許多留學生。也有上車的。也有下車的。王先生暗地跟我們說。如有人問你們。不要說上須磨去。只說到東京去。因此我們知道王先生是很細心的人。當我們在客室候車時。果然有許多留學生來問我們。只拿王先生教的話。答對他們。可是其中也有很平和的人。說。你們不用到東京去了。此刻那里鬧得馬仰人翻。已然沒處上學了。我們只得謝謝人家的好意。少時車到了。我們上了車。却與上東京的車背道而去。

這位王先生。是廣東人。年約四十來歲。軀幹很偉碩的。他不但一口好英國話。到日本以後。又把日本話說的挺熟。北京話。也話的很自在。誰也不信他是廣東人。他在火車上。替我們說了許多笑話。都是很可樂的。沒有半點鐘車停住了。他教我們下來。到站臺上看時。却是一個三等小站。燈也不亮。四外荒荒涼涼的。純粹是個鄉村。我們下了站臺。村口那里有一間木板小屋。隱隱露出一盞半明半滅的油燈。却是一個小雜貨屋。裡面賣些煙捲。水菓。啤酒之類。看舖子的是個五六十歲的老婦人。面黃且瘦。看着很可憐的。大概他的買賣如何。只看他那臉上的顏色。便可以曉得了。王先生說。你們若買煙捲菓子。只在此處買。進了村子。除了山就是樹。你們想買吃的可就沒有了。(未完)

哀情小說 珍珠樓 (三〇) (冷禪)

第九章 默心未遂

蘭子已走脫不及。欲待喊嚷。那人的粗麻臉皺兒。已將其香吻堵住。這一面嬉嬉笑道。我讓你嚷。你若跟了我去。管保你吃喝穿戴。一世無缺。說著。動手動脚。十分粗暴。蘭子已恍然明悟。果應了謝中的話。他子敢不是好人。因一面拼死掙脫。一面喊叫救人。忽然外有人應道。屋裡是什麼人。說着。拍拍的拍打窗櫺。那人見外面有人。只得鬆手。蘭子亦乘勢跑脫。奔至院內。見院內不是別人。正是謝中。穿一身巡警制服。手內持槍。見了蘭子出來。喝著問道。想天殺的。你出來作什麼。隨我走罷。蘭子亦不敢則聲。低頭便走。謝中在後面相送。蘭子哭道。你既救我。可務要替我出氣。謝中道。你走罷。你還在夢中哩。說著已到了郭家門首。幸喜那老郭夫婦。正在吨煙。蘭子也未敢聲張。進到屋中。坐下抹淚。謝中也跟來坐下。這時這蘭子心裡。感念謝中的恩德不置。這事若不虧是他。恐怕要遭其毒手。因又想道。素日都仗着樑子。百般優待。如今又得罪了他。恐怕越發的不能活了。因此又驚又怕。渾身亂顫。恨不即刻自盡。纔算乾淨。謝中安慰他道。你不要哭了。事事都有我呢。破除我這巡警也不幹了。要說出氣我可不敢。方纔屋裡的人。你當是誰。蘭子哭道。我知他是誰呀。反正是畜牲東西。謝中呵呵笑道。呵呵。好嗎。慢講是你我二人。就是你們縣署的監督。恐怕也惹不起他。你可要快打主意。纔好。蘭子哭道。我一個女孩兒家。叫我有什麼方法。左右有一死等著呢。謝中歎息道。死呢。那却不要緊的。但是女子見識。光只爲你一人設想。就不管我了。那麼我呢。我壞了他的好事。他豈肯干休於我。難道我也隨你一死不成。蘭子擦淚道。我也無法呀。橫豎我忘不了你的好處就是了。謝中道。這也是一句空話。我既爲救了你。你須要替我想一想。依我主意。明兒早起。你收拾細軟東西。跟我回家。(未完)

筆記

▲記海外勞工人的苦 (二) (培儒)

他們見問。三人一齊抬起頭來。臉上淚點斑斑。失意的目光。不住往我身上亂射。看我穿着日本式浴衣。不管天地一齊說道。

『你的清國話明白有？你是大大的好太君！』

我止不住笑道。『我也是中國人。不必和我說那日本式的中國話了。請你們到這邊來。』我打個招手。把他們讓在茶亭中。先給他們每人要了一杯。讓他們吃。他們好像餓鬼似的。恨不連玻璃杯都吞了。才好。我一看知道是　子沒吃飯了。叫賣冰的女子(女中)到隔壁菓子舖裡。買了三斤麵包來。他們謝天謝地的大吃一回。才向我說道。

『原來你也是清國人。不知在這作什麼發財？』

我答言。『不是發財是化財。在這留學。』他們像沒了解的樣子。我又連說道。『是學生！讀書的！念書的！』他們才恍然大悟的說道。『是了。你先生是在這念學堂的呀。那麼你的日本話可通熟的罷？』我點頭說。『明白一點。』他們三個一齊說道。『那麼快請先生救命罷！我們同是清國人！鄉親救命罷！』

說着三個人六隻眼睛。好像自來水管。打開龍頭的一樣。酸淚往下直落。這一片傷心的光景。使摸不着頭腦的記者。又急又氣。問道。『你們爲什麼受這樣的委屈。快說來給我聽！不怕！不怕！不要緊！』其中一人。慢慢的擦完淚。長嘆一回說道。

『我姓王。名叫鳳山。是山東曹州的人。我們明友十二個人。都是洋灰瓦匠。(未完)

別錄

▲警察犬之緣起 (二) (克歐)

素自有是法發明實行以來。而不良惡人乃所思其伎倆。雖全世界之犯人亦可一望而知。是即所謂指紋法是。至如犯事以後。得藉交通之便利。以從事於速逃冀避逮捕。則更發見一種極確實。而又有特效之搜查術。克伸警察之權。以完追緝之責。主體爲何。厥爲動物中之犬類。驟言之。雖似神秘。然其實乃利用其天賦之本能。以應用於警察事務。即今歐美各國所盛行之警犬制度是也。獨是注目於犬之本來能力。竟獲應用於警察事務。且收其效者。詎非作文明以進步。而亦人智之一大發端也。茲考警犬制度之開始實行。乃由於十九世紀之末葉。比利時國。模擬德市之警務署長。伊爾外斯僑氏。用犬以搜查刑事犯人。嗣收極大之效果。因即援用。而同時前特城縣知事佞麥。據務給主衛道。剝果警犬功用。屢論訓用警犬執行警察事務一案。旋乎批准列入法案。是爲警察犬制度之開端。距今約計數十年前。該國最大之海多瑪維巾。又組織大規模之犬教練所。以便用。終不至上任視而求成則。擴止。宗延之許久。始又作發話之參。爾擬伯番外斯密卷。謂日本警犬家由本正一氏云。彼所訓練之犬。每犬一隻足抵巡警四人之用。(未完)

書評

瀋水鶯聲錄 (杏花村裡人)

▲闈月樓

京調青衣來瀋。以闈月樓始。月樓貌靖爽神秀麗。有男子風。余嘗言其眉宇間深含英氣。倘非女子。當不作池中物也。多材多藝。能曲五十餘。皆合奏拍。惟以喉音稍窄。字句有含混處。殆丹田之氣不足。不能爲歷歷如珠之音乎。緊板尤覺模糊。至其衛燈大鼓。祇可助一時之興。非藝術界之眞論也。

▲馬香玉

民國八年。暢觀有海城馬香玉者。貌清秀頗亦美。細足纖腰。臨風若舞。管聆其寶玉探病一曲。方黛玉自歎一段。頗具傳神情理。惟未能盡委宛之致。今春重來。則大見進步。殊得此中竅要。蓋其年華進而知識開。自有體貼之工。一般人士多歡迎之。其宮東弱柳。纖裊雙姿。於燈前月下。尤具楚楚可憐之態。借以茶社意見不合。芳踪未能久留。聞現已設教於營口。信徒亦頗踴躍云。

戲評

▲遼陽梨園消息 (特等戲迷)

京中票友郎笑痴。曾組織移風部。來遼奏技。業滿三月。現身說法。不啻暮鼓晨鐘。挽風俗之狂瀾。補教育之不足。加以該部坤伶。金紫玉。色藝双絕。唱做俱佳。一般有周郎猗者。無不趨之若鶩。有口皆碑。來遼數月。名博全城。即婦孺亦不無愛觀紫玉劇也。前者曾經遼埠兩次函邀。營川一再來聘。本擬即刻前往。只因同樂茶園園主李萬寅。極力挽留。並增加戲份。以資安慰。是以竟將去意打消。此番又有哈埠某舞台。特派人來遼函邀。勢難再行逗留。不久將行去遼。想一般顧曲家。亦不無感想也。

文苑

▲秋日書懷 (萬滄川稿)

年錦物聽錚丁東。曉起惟持翰墨上。欲
將一書秋思綫花。鳥語兩組。
一葉蘆花秋思遠。昔年遊眺即今朝。故
都風味長相憶。紫餅香醪詩一瓢。
潭河舊泛書船過。弄月吟風醉便近。
日同舟人在。吞雁聲又報。藝花秋。
當年旖旎說桃花。回憶歡場事已差。歌
板歡觥人醉後。春樓月上玉鈎斜。
公園昔日賦閒閒。詩借於今尚未還。去
後螢花誰管領。空餘風月在他山。

▲簡式樸 (于思泊)

疊舞龍拏未易才。陸沈遼鄙蹟荒萊。文
能詩世人爭賞色。縱傾城誰作媒。虎落
秋風黃草木。雞窗寒雨綠苔。時合
獻凌雲賦。高適抗稜志莫摧。
鵝崩鵲墜徒滋喔。戎馬蕭蕭驕近郊。欃
塞雲低殺戰骨沾。河水漲沒輞轅。撥天
才藻橫溢誤國。六麼慣斗宵世事。草
茅爭得問棲棲。獨自浮堂坳。

▲次韻奉酬于思伯見贈瀋陽 (李式璞)

牛刀小試肯言才。華路相期闢莽萊。廿
載漂流身作客。一生蹭蹬仕無媒。揮戈
幾見傾金穴。走馬何時破紫苔。回首舊
遊如夢寐。豪情壯氣漫輕摧。
昔生伏策成何濟。舉目中原思樂郊。落
日秋風聊牧馬。荒城哀角困兵轅。燈
我欲撥紅火浮蟻。誰從醉綠問鷦雀。得
時相顧笑鯤鵬。祇合棲雲坳。

□雜 報□

△奉 天▽

所長被控

遼中縣警察所長王立廷因有不法行爲經該縣公民王載沛等來省在省長公署呈控經王代省長批令警務處派員查明核辦云 (喜)

勒令停演

西公園今年因有夜戲影戲是以運命較爲延長附近住戶或勞働中人多娛樂其間頗爲相得乃六署長以夏間地面幸稱平穩近者夏令已過公園例應收束深恐當此期間因演戲而發生若何案件職責上難免擔過是以昨十三日突至該園勒令小綠天停止夜戲該班主以事前並未通知方費許多金錢與週折邀來角色數人況照定期亦祇剩八日中途停輟不堪賠累請求復續演該署未允遂即停止按六署之用意在保持地方固甚嘉尙惜其此等消極的打算非警察所應爾況公園係長久遊玩之地往年至五月節開門一經秋涼便衛園門吾人屢非議之今年戲劇之取締與否姑不具論望熊委員勿步故轍即日關門有以副公園實之也可

整頓電信

小西邊門外電報分局向時因地面冷靜商主特者又常有積壓遲延之弊以資中外商民嘖有煩言成類菜近就遠自易韓體華爲領班後大加整頓除將從前積弊盡行袪除外將局所時常修飾近又特製華英合璧之電報分局招牌一方縣於門首以廣招徠云(醒)

竊犯脫逃

昨有某署偵探劉某在聯合烟公司北捉住竊犯一名用繩縶其背牽之進城行至西邊牆裏脫繩而逃劉某力追未獲云 (和)

弄槍肇事

慶豐茶園胡同於昨十三號忽然發生槍聲警察聞聲即至查係該處馬尾舖學徒所爲因查詢其槍由何來據言係該掌櫃申某娶婦鄉間送親來之保衛團所持槍械該學徒無知將槍持起戲弄因而走火幸未傷人該警遂將掌櫃及學徒一併帶署訊辦云(化)

馬不進也

昨(十三日)晚七時許日站某馬車公司之馬車行至小西邊門外公園南首遽爾不肯前進雖御者百般鞭拉擺韆約有半句鐘之久畢竟不動御者無法遂以電話告知公司派人前來將車卸下寄放同稱工廠門前牽馬歸去見者無不咄咄稱異云 (醒)

愛妾逃亡

大西關牛糸胡同住有富室鍾某者年前納一寵室名曰小鶯過門以後鍾某愛之如拱璧凡吃著玩樂無不遂其所欲以故小鶯得以自由外出不知何時小鶯竟得一如意郎于日昨乘鍾逃走也矣 (郎)

糞穢狼藉

奉天官廁所之糞便向歸䕶業公司拉運廁所之收拾亦由該公司夫役常理之向者收拾廁所均於黎明行之至七八點鐘即行完畢原爲糞車拉出城去免致臭氣薰人今者不知因夫役之減少抑係改定辦公時間自晨至夕糞車往來城中而且其糞箱多漏矢尿淋漓車跡所至臭聞十里遇者雖掩鼻而亦不免作三日嘔當局者曷不令其早些行動收拾清潔不然則亦爲市政上之一大污點焉

兵民打架

十二日午後七時有第三旅號目同兵丁各一名與民人李芳在平康里三福班打架經稽查處一併拘後由該旅長官對號目及兵丁要回而李芳亦即取保釋放云 (湖)

與母改姓

某轉運公司執事張世泮否認其繼母張王氏幷控於法廳結果將張王氏判給養贍另行居住詎張世泮復將其繼母之門牌改爲李王氏其繼母以爲此等行爲實屬罪大惡極乃呈控逆子於警察廳云 (化)

△撫 順▽

巡官調換

四區巡官王殿鈞於月初旬經李所長調赴古城子駐所接事四日又調回警察事務所以警察所王子新巡官調換古城子駐所已於十日交代清楚分別供職

△安 東▽

恭頌防軍

縣屬大東溝駐有奉軍十一旅輜重連連長夏佐臣及各排排長等均以保衛人民職志境內安寧盜賊絕跡該連兵士與商民交易尤屬公平是以該處商民日昨特製匾額三方恭送該防所懸掛以示感戴文日威望昭著澤被閭閻人民保障云云

淫伶應誓

伶人月明珠前在本埠七道溝舞台演唱時專以拘搭婦女爲事大凡浮蕩輕薄之婦人與嬉愛小白之妓女未有不入其轂中者卒因名譽不佳受各界之排擠遂不可一朝居當去安時値大雨傾盆將其行頭濕盡乃向元寶山遙爲叩首並立誓曰今生誓不再來安東受人之氣云云不意孰去奉未及一月竟爾暴卒果應信口之誓噫誓言豈可輕易出口耶

△大 連▽

青年自縊

連市西公園町十三號清晨有市內攝津町十一號地梁正言者年二十二歲在樹自縊而死查其自縊之原因係染梅毒無法再謀生活云

販土被獲

前在連市小崗子永樂街開設妓館之成慾牆早已移至哈埠照舊營業前日由哈埠販來烟土八百兩不知爲何走漏消息當被刑事捉獲送署罰辦云

小偷何多

大連警務署刑事孫人貴等前日由沙河口六區捉獲掏包犯馮少庭姜炳臣于振海牟乾清趙鳳寶等五人比即送交警署依法懲辦以儆效尤云

△復 縣▽

勸人投軍

趙連副來復募兵已誌前報現該連副以寄居多日應募者極少遂於日昨(十一日)九時會同張知事假中學操場招集各界開會該連副與張知事先後演說其大旨(一)當局欲從根本上刷新軍隊故所募新兵必係良家子弟市井無賴一概不錄(二)新軍一年後即退伍使另謀生活(三)時局平靜不能開戰新兵入伍勿慮有衝鋒之虞(四)此係第一次募兵奇特者定有進步勿自失此良好機會(五)前捕衛隊旅逃兵其父兄俱已釋放並未如何懲辦各界不可誤會云當時到會者約四百人之譜十一句鐘始行散會云

△蘇家屯▽

保衛有方

驛西南李大人屯遼陽北五區長駐自衛團第二十四隊隊長戴天元任差以來對于一切力加整頓保衛地方無微不至現因時局吃緊恐宵小竊發遂令保長嚴查旅店店清匪人該隊長復親率團丁四出游擊是此地面賴以安靖商民咸稱該隊長保衛有方云

△鳳 城▽

馬車傷人

本城趙恒馬車於月之初十日下午因駕馭失愼在由東街忽然驚逸有四台子人(姓名未詳)向前攔擋詎被車綑絆倒該車輪由頭部軋過當時兩耳流血昏迷不省人事遂抬往醫院療治至有無性命之虞容訪再誌

一打了事

四區住戶關慶升關景順關景祥父子三人近數年來父控子兒控弟同室操戈終未解決日前關慶升又來城賊訴致觸王知事之怒當將伊子關景順關景祥等傳案不問皂白將伊父子每人重責若干將關慶升押於民事宿舍關景順關景祥押在刑事宿舍該兒等二人麒日相視登因對竝大有早知今日悔不當初之慨云

△義 縣▽

和藹可親

本邑駐防陸軍二十七師步兵五十五旅百八團部書記官蔣子青品學兼優有爲有守早蒙上峯所嘉許近因開餉之期兵士向家匯錢者多時請該書記代寫家信格外添勞該書記不辭煩瑣有求必應是以大有贊仰均謂蔣先生和靄可親云

△綏 中▽

丘八被懲

駐綏奉軍第五混成旅齊旅長到綏以來整理軍務非常嚴緊每日除派隊查視外尤派稽察在街巡察昨九日該旅稽查鄭寶之在某舖商偵悉某營兵士沿戶求借不拘目少則一二角多則三五元該兵自稱老親染病請假回籍探望預備川資不幸丢失故而求借云云鄭稽查當報旅部派員復查確實將該兵懲辦所借之欵按戶歸還分文不欠云

△懷 德▽

兇犯行賄

懷德東大嶺自衛團團丁西某前將路人懲某誤爲匪類擅行擊斃已誌本報茲聞經該區區官報告縣署派人檢驗除槍傷外尙有棒傷數處西某遂託傅殿元周善堂劉喜忠佟照林孟廣升等以金錢賄各方面掩飾擅行擊斃人之罪捏報因槍走火等情到縣又以小洋九百四十元運動被害者之族人免究惟西某已送縣署如何法辦俟訪再誌

克盡厥職

駐懷泰軍騎兵第三營長閻賀廷文武兼長精明幹練到防以來勵精圖治軍容等紀極爲嚴肅士兵在街交易公平給價秋毫不犯現該營長恐有宵小潛伏每夜親帶士兵一連四出梭巡嚴查旅店以致閭閻安謐商民有口皆碑云

擢升巡官

懷德范家屯馬隊巡官劉某奉曲所長命令赴奉天警官傳習所肄業遺席以警察所巡官盧雲峯前往接替遞遺警察所巡官即以傳達員張匯川陞充均已分別視事矣

堪稱國手

本邑西街萬順興藥局醫士趙雲志醫治之術素有經驗在該局行醫歷有年所每臨一症無不手到病除當此時令不正一般患病者接踵於門大有應接不暇之勢謂爲國手雖曰不宜

△依 蘭▽

分劈紅利

依蘭錢法毛荒已極地方商民均受極大影響道尹鄭克莊有鑒於此特將私出之紙幣設法禁止猶恐地面闔法不能通融請准省長設立金融維持局行使零星紙幣藉以維持自去歲七月開辦瞬經一年不但地面錢法因之活潑該局竟獲紅利六百餘萬吊(合現洋四萬元)日昨公開會議自監理以至司賬均按薪金多寡分劈紅利云

大放河燈

舊歷七月十五日爲例名爲盂蘭會一般迷信家多有在松花牡丹兩江施放河燈者茲本月十五日晚迷信者仍舊大放河燈一輪皓月江面波平鑼鼓喧闐帆檣動轉而萬盞明燈順流直下如星如豆觀者頗不乏人云

△張家灣△

身死何速

德惠張家灣街道裡住有俄人十日下流克者於十一號赴德順號買貨詎至該號門首即覺頭迷眼黑進屋之後坐亦不穩當有同人扶之回家抵家未及半時即行身死究竟何病如此之速容訪再誌

△黑龍江▽

再不看會

有某姓女於七月望日晚間赴龍沙公園看追悼會過橋之際人頗擁擠乃該女髮辮不知竟被何人剪去半截憤怒交加百般謾罵迄無應者最後僅自謂再不看會而去矣

△三岔河▽

連長愛民

中東路哈長綫三岔河站護路吉軍七旅獨立營第三連連長張尙田自駐防該路後除按時接送客車外晝則便衣查察夜則派兵巡邏以防匪患商民因之感激非常今接上峯命令拔防當即親帶日兵按商房查問日兵有虧欠賬目者悉數還清計償吉錢兩萬餘吊該連長如此愛民實爲不可多得云

稽查擾民

石城鎭地方警察第六區稽查林開平偵得該鎭西三岔河站住戶劉幼薔家中私販鴉片並未報告本管長官暗帶警士孫福等四名前往劉某家中不由分說將箱籠傾倒搜翻兩小時許並未搜出烟土當將劉某毒打拷問始終無有查劉某素係良民概未作過違法情事該警等不但不能保衛且乘間損害不知有管理責者亦有所聞否

△穆稜站▽

知事晉省

穆稜自遭盧逆變亂後地方原狀苦難恢復舉凡善後及地方應興應革之事宜孫知事業經呈請上峯准其進省面稟一切該知事遂於九月十號首途署內公務則委劉科長厚齋代折代行云

自由論壇

◎投稿者注意

本欄歡迎投稿任意作者對於國事及地方事宜自由發揮意見有所批評然須出諸公正平允如有意詆譏或藉以攻訐各個人者本社一概屛棄並須具眞實姓名於稿尾以杜流弊

▲讀書運動　自高恩洪推翻閣議拒絕接濟教育經費後各校教職員之欠薪益無着落刻下暑假業已期滿各校員既決定一致罷課莘莘學子遂不免抱失學之歎此所以有學生結合團體爲讀書之運動也

願學生之讀書運動非運動教員即時上課乃要求政府速籌學校經費耳蓋學校既有經費則教員之目的已達自必照常上課不然則雖勉強上課而枵腹從公終難持久然則學生等之要求誠可謂釜底抽薪之辦法矣

政府不欲維持教育則已如仍有維持之意自當赶籌欵項先將教育經費發出不得再以欺騙教職員之術而復施之於學生而在教職方面當體諒政府之苦衷稍得經費即當照常上課不宜爲過甚之舉致貽誤青年學子之學業也 (半山)

▲杞憂　謀國存立於今世軍器最要者也軍器備然後有完善之海陸軍有完善之海陸軍然後有無備無患而凡百庶政皆可逐時推行

將來人族之競爭世界決難保其永久和平人愈多食愈艱爭愈烈勢所必然也而天空之作戰更有不可逆思者故日建設飛機廠也無綫電臺廠也擴充造艦廠也兵工廠也凡此四種工廠有事則利於行軍無事則利於交通幸勿因內爭而忘也

嗚呼弗慮胡獲弗爲胡成勿以軍事而勿略以無欵而緩圖詩曰迨天之未陰雨徹彼桑土綢繆牖戶今此下民或敢侮予孔子曰爲此詩者其知道乎能治其國家誰敢侮之(放市投稿)

來函照登

前閱各報載有敝司令張宗昌在奉因事被扣之說此種謠傳純屬子虛本不值識者辯論惟恐愈傳愈烈致惑人心此不得不加以聲明者也査敝司令自到奉任職以來秉承巡帥統一國家之主旨以爲效忠於巡帥即效忠於國家故遇事竭力致身爲人所共見巡帥亦加以信托感情亦日加深厚乃奸人意存破懷竟造謠鼓惑肆其離間之手段殊不知本部官兵上下均屬推誠信用毋形牽固任彼奸人如何鼓惑絕不能損及毫厘也特此聲明

綏寧鎭守使署所部官佐士兵同啓

毒掃丸

生來体質多毒顏色不正時生瘡癤者又在惡毒傳染之初期淤血滯留体內血色變惡身体生無名之小胞者或大小便不通四肢發冷上火者及耳鳴耳沈口臭糜爛胸痛腰痛頭瘡鼻臭手足倦怠氣鬱顏色蒼白失眠神經痛音啞眼翳髮落等症

（主治効能）

梅毒 淋毒 胎毒 瘡毒 瘰癧 疳瘡
便毒 魚口 陰瘡 女淋 咽喉徽毒 腦
梅毒 楊梅瘡 肛門徽毒 楊梅入骨

以及佟稱四十八種之梅毒性諸症其能奏偉大之効者唯有世界第一之毒掃丸焉

本劑一名一月丸其効力之如何非凡請一經試用定信不謬諸君爲身體之快樂子孫之繁榮國家之强弱世界之人道願請速用爲盼

定價 十日分一圓十五日分一圓五十錢二十日分二圓三十五日分三圓四日半分五十錢一日分二十五錢送料大中十二錢小六錢四錢

發賣本舖 東京神田花房町 大阪□□東詰 山崎帝國堂

代理店 大阪市淡路町二丁目 日本賣藥會社

營業課目

軍裝車械 硬煤烟煤羊毛皮件呢絨 包辦工程
各種機械 五穀雜貨電氣機械器具 代理
鐵道材料 海味肥料滊車並其材料
五金雜貨 油類木料焦炭硫黃黑鉛 水火保險
銅鐵水管 道木洋火綿花洋絲洋布

株式會社 大倉組

總行 日本東京市京橋區銀座三〇七

分行 北京 天津 營口 上海 九江 香港 安東 倫敦 紐育 漢堡 西士呢 大連 本溪湖 及日本各地

奉天出張所 奉天十間房 電 五六五番

珞玲香皂

此珞玲香皂係用精良原油造成故質地極精加之芳香馥郁非別種香皂之比對於使皮膚艷美有偉大之効果中外人士均認明所也

珞玲雪花

此珞玲雪花者正係西歐皮膚科大醫先生列位悉心有年始得秘方選材精製而成名稱珞玲雪花其質滑而不膩潤而不燥能理膚質有殺菌力善治疿瘡皰斑兼防皮膚所發一切諸症日常用之能使顏容嬌嫩肌膚潤澤雖經風霜無容顏易老之憂男子剃鬚婦女修容不可須臾離者也

各處均有代理

婦人專門藥

爲奏効的確治癒迅速

婦科靈藥 中將湯

以現所博世界的名聲

主治効能

子宮諸病 腹部㽲痛 心氣昂進 產前產後 月經停滯 內膣膜炎
赤白帶下 晚間不眠 惡心嘔吐 血氣肥滿 膣加答兒 婦女神經
上逆頭痛 難產流產 憂思多怨 氣鬱心悶 腰部冷緊 經水不調

本舖 東京・大阪 津村順天堂

各地大藥房均有代售

衛生口錠 カオール

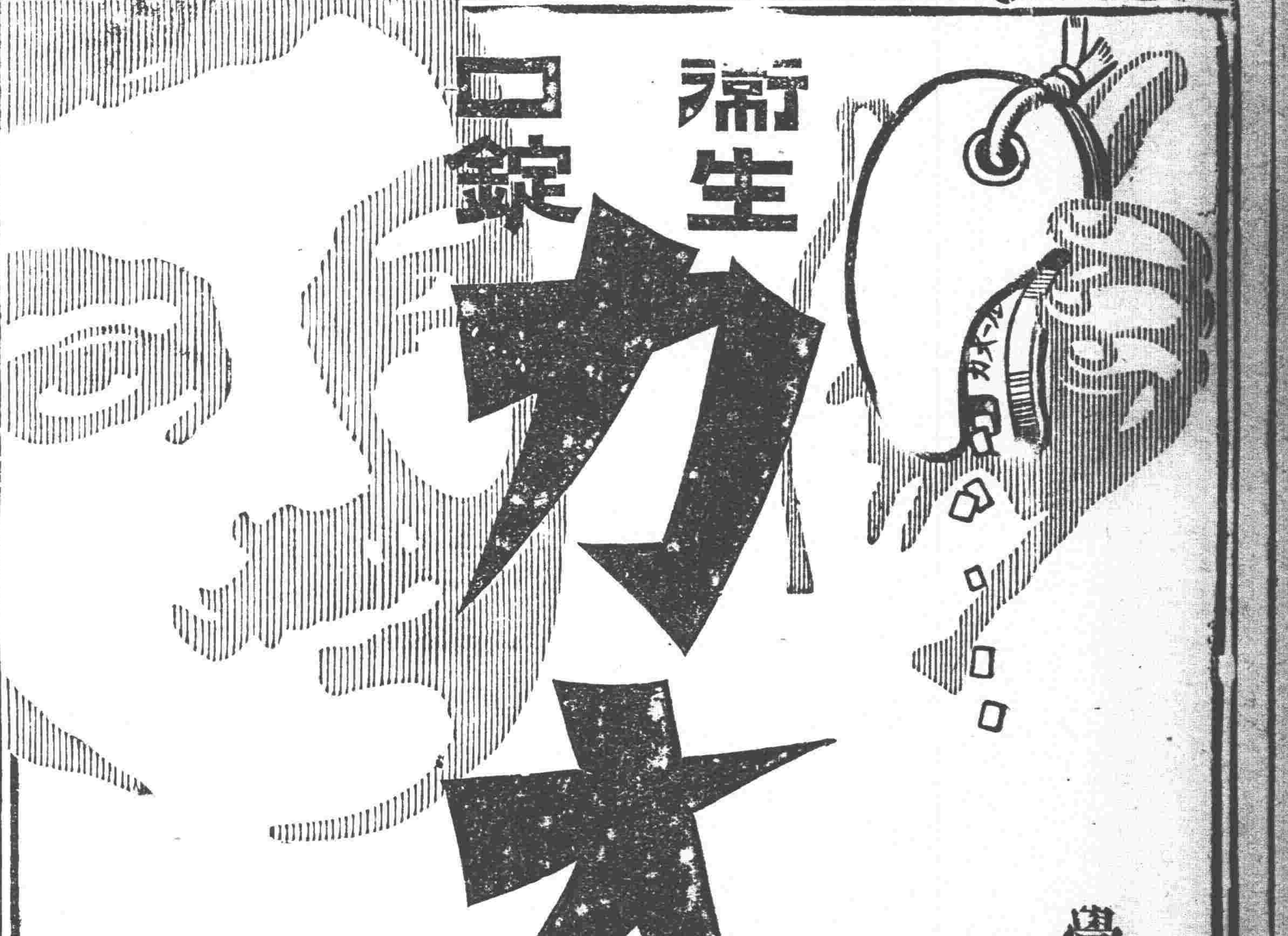

覺身體倦怠之時 將本品二三粒含於口中忽覺元氣回復

▲人群雜沓之中 ▲能使咽喉不燥
▲能使口中清凉 ▲元氣能爲振盛
▲煙酒飲食之後 ▲預防惡氣來侵

株式會社 安藤井筒堂 東京日本橋區水天宮前

代理店大連 日本賣藥會社

內科 花柳 一般診療 病室設備 守田醫院 奉天城內四平街大南路北（元正金銀行地址）

蒸汽及溫水暖房裝置設計工事 總點 奉天富士町（南滿醫學堂前） 近藤商會

專治眼病、花柳病、心臟病、外科諸症、痔瘡、風勞病 一針六百零六藥針一針小洋八元 松岡醫院

民國要聞

昨聞之內閣新訊

▲正式內閣難產之眞因▲某系顧張組閣別有用意▲洛吳反對張氏組閣之裏面▲唐閣案取消張盧同去▲籌辦統一內閣不要黨人

內閣問題自王寵惠銷假視事後。內以總統之表面慰挽。外面各省疆吏之羣起勸駕。由代揆進而正式組閣。似無問題。但昨據某深知政情者所談。此中尙有許多組障。原來政學一派政客知王寵惠一行正式組閣。張耀曾等之地位。必不能維持。乃千方百計。將神經流動之張敬輿。包圍。爲張運動組閣以爲該派繼續掌握政權之地步。此計又適合府中以張對洛之牌胃。故唐閣提案擱置不撤回。正式之王內閣。迄不能實現。皆由此爲伏脈。惟保定方面視張敬輿爲無足輕重。洛陽方面又已屢次表示。不贊成張氏組閣。並非姻戚遠嫌。亦非留爲異日大用。更非爲左右所遊說。張爲洛吳之兒女親家。吳不自動的反對。張氏左右幕僚諫不聞親。必無異言。洛吳所以反對張者。因張氏主張廬山會議失敗。即已減其信任。又以張氏接洽太濫。官興太濃。又恐其藉親戚招牌招搖過甚。故有張氏朝組閣夕即斷絕親戚關係之宣言。而張氏仍未打斷組閣之念頭者。乃抱有我若上台。吳或不好意思反對。姑爲一試之想。因此關係。王寵惠之正式內閣。前途尙有無窮波浪。恐不能一帆風順云云。但昨日(十一)接近公府。某要人。又接某有力方面一電。仍敦促速請元首王寵惠正式組閣。原電云。陽電奉悉。謀國熱誠。曷勝欽佩。中樞當此飄搖。庶政停滯。終屬不了之局。兩兄鼎力必能進陳元首。撤回唐案。早定亮疇正式組閣。拯茲危局。進策統一。排難解紛。非異人任也。佈忱奉覆。云云。

又一消息云。內閣問題。俟明日(星期三)衆院將閣案決定後。再行改組。已誌前報。據昨日調查眞確消息。王亮疇現雖尙未表示允諾。但以各方情形觀察之。則王之助眞已無問題。至閣員則並無多大更動。惟張耀曾早宣言與唐閣同進退。故唐閣案取消。則張氏自然辭職。盧信與唐少川本有深切之關係。唐既不來。則盧亦自然還引。其餘則均可蟬聯。或現任次長代部者。即進而任閣員。至秘書長一席。將來王揆另有屬意之人。故內閣改組之形勢。吳佩璜黃郛均難實現云。

又聞直派現以籌辦統一爲當務之急。故閣內不應使有黨派之人混入。表示非常堅決。至今未改。故盧信當然出閣。而張國淦重行入閣之傳。亦不易成爲事實云。

軍警餉項。指定的欵。按月如額照撥案。(六)京綏鐵路同人代表史繼謨等。關於取銷該路新訂太康洋行借欵合同請願事件。(七)哲學博士張武關於貧富求學機會均等請願事件。(八)浙事討論會黃壽萱等。請將駐紮該省第四第十兩師撤原防請願事件。(九)河南公民代表劉基炎等關於限制豫省軍額及移調客軍請願事件。又律師法案正討論時。議場已不足法定人數。主席因已逾法定時間。遂宣告散會。

關於國會之要訊

▲參議院通過曹陸除名案

▲昨日參議院之常會

昨日(十一日)爲參議院第五十九次常會之期。下午二時十分開議。推王家襄主席。將新到院議員牟琳勁等五人。抽定席次畢。主席報告本院議員盧信現任農商總長昨已來函辭職。是否准其辭職。衆答當然准其辭職。付表決。大多數通過。主席報告蘇毓芳現任山海關監督。來函辭職。是否照准。付表決大多數通過。主席諮詢本院第二期常會。行將開會。前次兩院談話會。曾經磋商第三期常會開會之時期。有主張十月一日者。有主張十月十一日者。惟依法院之規定。開會之前十日。議員須先行集會。則吾人於開會日期十日以前。尙須規定一集會日期。常堃濱主張以十月一日爲集會日期。十月十日爲開會日期。主席以常議員主張付表決衆無異議。主席報告廣西議員梁陸來京到會。半途遇害。應請來撫卹。衆無異議。主席諮詢萬國議院商業聯合會。在歐開會。會期爲十月三日。我國政府已委託黃公使代爲出席。有無異議。金兆棪發言國會未開會時。由政府指定公使代理亦無不可。現正值國會開會。當然兩院自己派人前往。鄭江灝趙時欽陳銘鑑張魯泉康炳華宋汝梅沈智夫均先後發言贊成兩院自己派人。爲對於派人手續略有討論。張魯泉主張以派人之權委託議長。主席諮詢有無異議。衆無異議。將義明發言。派人之權可以委託議長。惟須限制。(一)熟悉西文者。(二)曾赴歐洲者。衆無異議。陳洪道動議。曹汝霖陸宗輿。數年以來。構成內亂外患。僅提出臨時動議。將曹汝霖陸宗輿。交付懲戒。立時除名。張金鑑主張按照院法第八條即時付表決。主席聲明。曹汝霖陸宗輿則已請假一月。常堃濱質問主席。陸宗輿請假何以未提出大會。主席答因其尙未到院一次。故未將其請假書提出諮詢。李兆年發言曹陸人格。固不可取。然以『人格』二字宣告除名。則本院議員。已失法律上之保障。人人危險。討論至此時主席問陳洪道變更議事日程之動議。有無附議者。衆舉手。主席以陳洪道變更日程動議付表決。大多數。遂宣告討論『以曹汝霖陸宗輿交付懲戒。宣告除名案』主席喚起注意。依院法之規定。關於懲戒案之討論須以秘密會議行之。遂於三時二十分。改開秘密會議。令旁聽人退席。聞最終之結果。主席以『曹汝霖陸宗輿業經交付懲戒。宣告除名』。宣告除名案畢。可改開常會。按照議事日程議決下列各案。(一)新到院遞補各議員。供審查報告。(二)提議修正省議會暫行法案。(三)建議政府速向俄赤嚴重交涉。迅撤外蒙古各處兵卡。以保主權而恤商艱案。(四)建議請撤退援贛軍隊以去統一障碍而蘇積民疾苦案。(五)建議政府關於近畿

▲昨日參院門前之護法議員

昨日下午二時餘。參議院開常會。此時有護法議員賈述堯等一百餘人。齊集南溝沿六十九號。集齊後隨即舉代表二十餘人。挈至參議院門前。大家對於守衛投以名刺。說明出席來意。經守衛接待氣度極爲和平。對衆云。現在王正延尙未到院。衆云王正廷未到院。我們見王家襄守衛長云。王議長現正開會主席。不能接見諸君。無論如何。諸公不能進門云云。護法議員見此情形。異常憤激。只得在門前對一般閒觀者大加演說。說明法統之關係。王家襄議台。此時已得報告。大爲恐慌。即令旁聽者退席改開秘密會。並將議會各門扃閉。以防護法議員闖入議場云。

▲衆議院明日之常會

國會常會第二會期。至本月十八日截止。故明日衆議院常會。實爲最後之會期。各政團除政學會益友社外。對於唐閣同意案。急待表決。預約如吳景濂不將同意案列入議程。則各政團將一致爲臨時動議。將同意案提出討論。而對於退還咨文一節。各方面尤極端反對。因約法所載國會祇有同意不同意之權。而無退回之明文。吳以大勢所趨。不得將同意案列入議程矣。茲併將議程照錄如下。(一)擬任唐紹儀爲國務總理咨請同意案。(大總統提出)(二)新到院議員唐樹基克與額劉樊元彭養光羅上覺當選證書審查事件。(延前會)(三)議員金還辭職事件。(延前會)(四)議員楊應函辭職事件。(延前會)(五)議員劉崇佑辭職事件。(延前會)(六)議員賈續續辭職事件。(延前會)(七)會計法案(議員易宗夔等提出)初讀。(八)勞動法案。(議員童起會等提出)初讀。(九)勞動法案。(議員胡鄂公等提出)初讀。(十)浙江先後兩次風雨爲災受害綦重。請即咨達政府。迅令地方長官先辦急賑。一面撥款救濟案(議員傅夢豪等提出)(延前會)(十一)直隸兵災地方速籌救濟建議案。(議員鄧毓怡等提出)(延前會)(十二)確定敎育基金建議案。(議員湯松年等提出)(延前會)

顏惠慶昨謁黃陂

▲聲明不再擔任閣員

顏駿人氏於前夜。(十日)由北戴河回京後。昨早(十二)八時晉見黃陂。密議國事許久。黃陂仍勸顏氏盡力幫忙。顏答謂除去再任閣員以外。無論何事。祇要可以爲力者。萬死亦所不辭。如以閣員見委。立即出京返籍。即難爲國効勞矣云云。

政學系之與劉成勛

▲上星期六公府餐會之提議▲今日閣議或將提出討論▲但牽涉中央威信及四川北歸問題

四川戰事自楊森失敗。已告一段落。劉成勛雖爲總司令。但實權已轉移於熊克武但懋辛之手。熊但本爲政學系。於是政學系領袖張耀曾。邀同張紹曾於上星期六閣議散後。在公府會餐時。主張給予劉成勛以督理四川軍務名義。當時幷擬於今日提出閣議討論。惟某某要人對此問題仍有懷疑。以爲四川爲聯省自治省分發表後。能否受命。尙是問題。若不受命徒損中央威信。即或使劉成勛有意無條件北歸。必能受命。然劉方全勝。中央即特任崇銜不但中央承認武力之弱點過於暴露。且將徒啓各處武人爭奪軋轢之風。故此事猶在醞釀中。政系閣員今日能否實行提出。此議尙未確定云。

王寵惠否認與奉天代表有所接洽

昨日各報所載。奉天派有代表來京與政府有接洽之說。王代揆特囑國務院編譯處發出聲明如次。各報所載之鮑啓元。據稱爲奉天軍事顧問。自奉天來京。要求謁見總理。稱有關於鐵路鹽稅等問題之意見。須當局陳述。數日未見。僅於前日(十九)得與總理晤談一次。據鮑自己對總理聲明。係以私人資格。謁訪總理。並非代表奉張。或含有何種使命。見面後。鮑僅問總理對於鐵路墻稅兩問意見。希以見示。俾於回奉有機得見張雨帥之時。可以代達云云。總理答謂。並無特別意見。惟奉天苟以統一爲重。則鹽稅鐵路等問題。皆易解決。所最要者不可牽涉外交。車輛關係交通。應即無條件交出。不得有所留難云云。鮑某唯唯。並陳述東省之財政。及地方情形。最後重致欽仰之詞而別。當時談話之實情。不過如此。外間所傳一切題外之詞。均非事實也。

川省重開軍事會議

▲劉成勛之通電內容

據重慶快訊。川省戰事行將結束。前敵將領鄧錫侯賴心輝等。咸主張重開軍事會議。解決各軍防地與軍實分配問題。並籌措一切善後事宜。各方皆表示贊成。刻已由劉成勛總司令提出應速謀解決者數端。徵求各將領意見。其原電云。此次我軍靖亂。純特公理爲前提。以團結力爲後盾。用能執銳摧堅。獲最後之勝利。當此兵燹之餘創鉅痛深。凡我袍澤。允當益矢親愛之忱。以從事於建設之業。善後百端撮要述下。(一)軍民首長爲一省最高之官。必期付托得人。始足以孚衆望。成勛愚昧。大位謬膺。深懼不克負荷。旣承羣公之委托。勉維現狀。故望早謀根本解決。以免貽誤將來。(二)省憲爲根本大法。亟宜早爲制訂。仍望合力圖維。襄玆盛舉。宏綱旣立。庶政聿新。實川局前途之福。(三)川省兵多餉絀負担已苦吾民。以各省倡議裁兵已後。宋不可破之局。吾川號自治縮減寄後。于人將來究應如何法編其二軍殘部。究應如何處理方爲適當。亦希預爲規定。以俟公決。此外民政事項萬緒千端。應如何分別緩急。逐漸推行。財政紊亂已極。應如何廓清整理。均祈會同商酌預定辦法。統俟將來公開會議。一併解決施行。尙冀我軍各將領。屆時即派代表赴會與議云。

洛陽會議之又一說

洛陽方面。究竟有無會議。本已傳聞異詞。昨據電局消息。謂洛陽數月以來。各省代表。絡繹不絕。並非限制。幾省會議。至前日之會議。其所注意討論者。即爲軍餉一事。至所有防備關外及剿匪事宜。吳氏早已佈置妥協。其會議之結果。計陝西撥往現欵八百萬元。限一月交到洛陽。湖北撥任五百萬元。由鄂督設法籌措。一月內先交六百萬。其餘陸續送交洛陽。河南撥任五百萬元河南督軍馮玉祥設法籌措。此外並無他項會議云。

解決省長爭潮之最後五分鐘

漢日通信云。七日湖北旅京同鄉會幹事陳邦杰。因請理漢萍鄂欵問題。奉派返鄂。當即晉謁督軍兼省長蕭珩珊氏。開口便向蕭氏叩賀。蕭督爲驚訝。陳氏申述久延莫決之鄂長爭潮。最近確由黃陂首示讓步。與洛吳融洽惡感。重敦舊好。故閣潮已協定解決鄂長。亦附帶其間。洛吳對閣事僅提罷免盧信一條。餘不干涉。即將湯鑄新調長農商。鄂長歸蕭督正式兼任。此爲京洛双方密定之件。尅日定有明文實現。切勿視爲神經過敏之消息云云。蕭督與之接談政府。并詢公府近狀。陳又申叙黃陂此次上台仍是僉壬盈廷陰謀政客把持政柄。凡欲辦一事行一政。均爲左右所包圍。且內外隔閡。遇事挑別。致與洛吳勢成冰炭。愈疏通而愈趨險惡。刻幸爲周樸老數語提醒。謂公此次復任。本受某系利用。然爲傀儡於先。應即終始一致。旣可藉其實力以解糾紛。更不致遇事掣肘。危及大局。何得中途分離。生玆惡感。黃陂亦大覺悟。負氣數日。痛斥左右干政挑撥離間之非。遂致親筆書於洛吳。意極周備有時局至此。宜維持不宜破壞。老弟卓識過人。仍希隨時指導。無事不可商量之語。吳亦大爲感動。當有極誠懇之答覆。而表示服從之敬意。故黃陂前對鄂長問題。抱定堅決維持湯氏到任之主張。有命令不行以去就力爭之宣言。茲則變强硬爲軟化。藉鄂長之讓步。爲回復洛吳感情之資料。吳亦諒解黃陂苦衷。對閣事祇求罷盧任湯。不再固執。湯旣調任農長。鄂長之兼任。自無問題。此最近京洛根本解決之密幕。謂予不信。請俟一三日云云。言畢開用茶點。乃與辭而去。

昨日之財政部部務會議

財政部第一次部務會議。昨日上午十時。已正式舉行。到會者爲張代部凌次長。以迄各參事司廳長總辦秘書等。由張代部主席。所議要案。約有三種。(一)特種國庫券案。議決實行。並確定數目爲一千萬元。以俄國賠欵一部擬充。七厘公債基金。滿期者移作此項債券担保品利息八厘。還本期限四十個月。出售價格概照原價不折不扣。惟以此事進行尙有難關。蓋當時整理公債案內有三年四年七年各種公債。期滿所騰出基金。概當歸納於整理公債之規定。今七年公債基金雖云期滿。然能否移充。此項庫券之用。尙須徵詢保管公債基金者安格聯之同意。現已由財部派員與安氏磋商。惟能否得其贊允。尙是問題。(二)籌備財政會議案。議定由財部具呈公府。先行設立財政會議籌備處。以便進行。其籌備處主任人選問題。磋商頗久。僉以印花稅處總辦兼關稅研究會委員長李景銘堪以勝任。衆贊成將來或即以李氏兼充亦未可知。(三)宣布財政現狀。列席者所發議論。頗不一致。有主張向國會宣布者。有主張非正式向報紙宣傳者。有主張用通電公布者。惟對於向國會宣布一節。多數未表贊同。反覆討論。結果決定一面採集財政資料。一面研究救濟辦法。察看情形。隨時宣布。此昨日討論財政辦法之大略也。

李烈鈞已赴滬矣

▲遣散滇事囑李明揚接洽▲胡思舜擬假道湘南回桂

長沙快訊。民黨鉅子李烈鈞。自本月二日來湘後。即下榻水陸洲大樓上。除趙夷午司令林特生議長設宴勸迎外。在湘同志常與李氏往來者。惟李漢承等數人而已。據云李氏此次過湘。實無久駐之意。所有滇軍已囑由李明揚與葉開鑫開誠接洽。以便逐一資遣。至滇軍第二旅之胡思舜一旅。確已聲明假道回桂。李之本人亦於灰日(十日)告赴滬矣。茲將李胡兩氏函電分紀如下。以餉關心湘局者。

(一)李烈鈞函(上畧)烈久困病魔未遑調攝因赴滬養疴道經湘垣猥承夷公總戎特生議長兼軍政紳商學各界及同志諸公厚意隆情儀文兼至良朋愛我感戴靡涯惟病後精神殊感疲頓亟擬早申江藉資休養匆匆行李未能一一造訪兼詰離悰病榻低徊可勝悵歉特此鳴謝順致拳拳敬頌道祺諸維亮察李烈鈞啟

(二)胡思舜電千萬急長沙趙總司令勳鑒竊此次假道湘南原爲途徑便利毫無他意對於湘事非敢過問還恐致生疑慮故特取道藍山等處行進唯所過之地諸承招待周摰良多抱歉殊深時局紛擾不知所向尙祈時賜敎言以匡不逮謹電布臆伏候明察云云。

(實)(業)(淺)(說)

園藝談

我們在課餘或工餘之際栽培花木是有趣味的一件事一方面可以有益於身心一方面能增長些農學的知識有兩方丈廣的空場就大可以種植些花木了但總要在容易得着日光和通風的地方當春天時候種苗播子到了暑假時候他就要報給我們許多艷麗的花鮮美的菓子這時不就成了一個花園了嗎？我們早晚還可以在裏邊納涼呼吸看書作寫生畫享許多利益

地方的位置要在較高點的地方那些低濕的最不合宜的土質要含有粘土與砂土混合的爲妙不宜多含石灰質普通的花木無須常施肥料至于肥料對於花木最合宜的爲油粕和鳥糞暇時無事拿一個將掘地用的小刀把花木莖幹四週土地用刀子將地面疎鬆使易吸水分

我們在那個花園裡不但可以種花木並且可以養些蜜蜂蜜蜂要養的好年年是分窠幾年功夫就可增加好多倍到秋冬的時候收獲的菓子和蜂蜜自己用不了還可以賣給店裡這並不是難事

花的種子在北京廟會勸業場東安市場許多地方都賣至於菓木如梨桃枇杷蘋菓這都要買苗的苗是離買了花廠那裡賣的都不是好苗多不結果的即使能結果也不能有美果如此我們只好買日本的苗但這與不買日貨的主旨並不相背譬如美國日本到中國東三省蒙古收買牛皮羊毛他們拿回本國去造氈呢革品復來賣給中國我們又何妨用很微的資本買他國的木苗等到長成果實我們再裝成罐頭去賣給別人呢

日本賣的『梨苗』每百株合日金十五六圓『桃苗』『蘋菓類』『葡萄苗』大約都是每百株日金十二三圓至少須買十株(價類推)我們將錢寄到日本他們就由郵局用草包寄來信上如果有學校或官署的圖章可以先交貨後交錢我們何妨試試呢？

社會瑣聞

▲東海擬入空門(天津)

▲藉此以了餘生▲來年春間受戒

徐東海被迫下野後蟄居津門殊覺悶悶在津終朝皈依佛教頗得三昧現在已常餐蔬齊並將於來年春間受戒徐氏因膝下空虛身世滄桑業已歷盡擬入空門以了餘生近來見人就說本人將爲和尙云云

▲民黨厲中之綠林巨魁(上海)

▲跌傷腿部

診國聞云川東綠林中資格最老勢力最大者首推范明新范氏雖在綠一素著俠義茲聞范氏於昨日下午在民黨某君寓中跌傷腿部遂往醫院診治因傷較重醫生令其住院云

◇雜感◇

☆新詩☆(曾廣勛)

細雨絲絲。
織成春景一片。
疏密不勻的風。
雜着一線線。
一綫綫，

△

春水浮着遊舫。
不住的起伏。
起伏的急。
心紋震動的多。
也好似浮在水上。

△

慈祥的春風。
歡送着睡之神。
給人們都被催眠術作用了。

△

夕陽。
伊縱吐着美麗的光。
炫的我雙頰霏紅。
我總不愛伊。
夜之神。
又散下了撲暗種呀！

△

輕柔柔的心弦。
恨不得撇成段片。
隨着風箏。
飄泊到天外去！

△

佑大的宇宙。
想也不多我佔一席！
偏有許多強頑的朋友。
逼迫着我！

△

美術家的作品。
只能引去人們底快感。
沒有美化人們的可能。
不然。
惡濁的人們。
可允美化了。

△

靈魂如沒有脫離本體。
靈魂或許健康。
有時靈魂的激動。
本體也不住明務煌。

△

隕落的繁星。
如沒有復常的可能。
還有誰爲清夜月兒的伴侶？
人們呀！

△

無定律的春風。
麻醉劑嗎？
爲什麼都發狂起來？

△

風雨交打着柳芽。
裊裊地舞蹈。
得意嗎？
忍不住戲謔邪？

△

神秘的恐怖。
悲哀的音拍。
禮拜堂的晚鐘。

△

晚日吻着的遠山。
紅雲的怪好看。
呼嘯一聲。
紅也鳴了。
雲也鳴了。

一九二二。三。二九。長沙

經濟欄

(界內所謂溫度之比較)(昨日)(去年)

◎釘鋼工具製造業之新發軔

▲專門家石瑛之計畫書

近有實業家多人發起組織中華釘鋼工具有限公司特由英國伯明罕大學冶金學士前英國加倫及羅遮鋼鐵廠工程師石瑛君擬就計畫書其文如次

吾國年來之趨勢鋼鐵用品日漸發達舊式方釘幾同秋風團扇棄置不用新式之圓釘(俗稱洋釘)及螺釘又完全用舶來品銷路日廣漏卮日大鉅萬名城鉅市機器工場日新月盛所需之工具鋼全數仰給於外人在人則獲利甚豐在我則損失甚鉅猶憶歐戰時含鎢十七分之工具鋼每磅成本不過二先令(值洋八七角)售之中國竟有每磅索銀十餘兩者現雖市價漸平每磅尙需銀二元有餘利息之豐殊爲罕有同人等傷利權之外溢應工用之要需特組織釘鋼工具有限公司分設各部如左

(一)製釘部 分圓釘及螺釘兩項現購有德國最新製圓釘機器三副平均每副每分鐘可出釘二百五六十枚三副機器每廿四小時內可出釘一百拾餘萬枚其機爲無落屑式與落屑式完全不同故材料不受損失所製之釘長自三寸餘至半寸不同以便供社會上各種之需要另設新式製螺釘機一副及車床鉋床鑽床機動磨刀石各種預備成立一機器室除本公司之製釘機器受損壞時可以即時修理免停工作外並擬替人修理或製造機件藉以推廣營業

(二)煉鋼部 暫時專煉罐鋼每罐四五點內可煉鋼五六十磅每爐可容兩罐計三爐六罐每二十四小時內可煉鋼一千四五百磅所出之鋼分爲最良炭素鋼鎢鋼鎳鋼鉻鋼錳鋼以自製工具爲主其餘售諸市坊供剪刀薙髮刀大餐刀及貴重機件種種之製造

(三)工具部 就製釘部所有之機器室附試鍛鐵爐一座機動錘一座分製機器工具(如車床鉋床鑽床所用皆是)及普通工具(如木匠石匠等手用工具皆是)以上各部開辦伊始銷路未廣故爲愼重營業起見規模不宜過大本公司資本定爲十萬元先收足五萬元即行開業一俟營業發達後製釘部當添購機器且自製鋼絲以期原料取給於本廠煉鋼部當添購電爐增加出品以吾國銷路之廣釘鋼工具獲利之厚本公司所營造又爲中國獨有之一家其成績尤美聲勢日固可斷言者也云云

◎上海商業市況彙錄

▲棉紗 大阪三品紗美棉印度孟買均無電報各洋行紗廠交易所等皆循例休息市上現本紗客帮交易亦殊淸淡價亦無升降日紗亦然午莊天津威海衛漢口江西蕪湖野鷄等帮計成交本紗一二百包日紗二百餘包公會小包市價亦平平售開祇有十餘包各廠咸未開出市況仍屬疲平之勢

▲米市 閘北蘇州河下到船計有常帮毛仁仁趙寶生陸仲山錫帮蔣永林楊永根徐仁昌蔡長松郁永根覗帮諸寶生許久祥朱友根江北帮李文六等十餘艘陳破及新粳各居其半客秈銷路有浙紹帮在內地購辦來貨較少新粳漲起角許其餘平平各米行斛開一二千擔人心仍不甚踴躍云

▲雜糧 由漢口輪船運來早黃豆二千餘包又九江來都昌子江橋了一千七八百包現存在棧尙未出樣因星期日之故午後北公會上交易亦稀祇有本街油廠等帮辦去漢口早黃一千一百六五包早靑一百六十三包洋莊去莞豆二百五十四包九江莞豆一百七十包本街油廠又添進九江鄱陽子二百包遲豆一百九十四包抑坊池五百包江橋子二百七十包徐州黃豆二車江北帮辦去大連苞米二車本街各米舖買進南關機米蕪湖機米二百五十包各豆市面九江莞豆徐州黃豆各小去六七分大連苞米大七分南關機米大二三角不等云

▲桐油 支白桐油來路極稀近日洋莊忽又動辦其數約有百噸價洋例銀十五兩一錢胃尙未足且各帮一聞市勢轉機亦紛紛添辦以致價格步步上升昨得漢電支批十三兩五錢勢有加無縶故今日老牌本支棧交已批十四兩六錢云洪江桐油鎭江公盤原批十五兩六錢乃因被蘇帮預先放盤低售以致大壤市面內地各號家勢恐再小均抱穩健主義隨進隨出不敢多存然鎭江及本埠存積均已不厚以後市面雖呆無大上落矣

◎世界之鐵產額及其價格之將來

▲德國之鐵產額(單位千噸)

一八五〇年	三五〇
一八九〇年	四。五八四
一九〇〇年	八。三八二
一九一〇年	一四。五五九
一九一三年	一九。〇〇四
一九一七年	一二。九三一
一九一八年	一一。三七〇

法國之鐵產額本不甚巨據一九一〇年世界地質會議之報告其鐵產總量僅得三十二億噸一九一〇年生產亦僅得三百九十七萬噸嗣因新鐵之發見其鐵產總量亦不過四十億噸左右一九一三年之產額增至五百廿二萬七千噸然自歐戰發生之後國土之大半化爲戰區加以燃料勞力均告缺乏故戰爭期內法國之鐵產額尙不及一九一三年之半額歐戰停止以後因鐵區之增加其鐵礦總量竟達於五十伍億噸此後每年產額有超過一千萬噸之希望但近數年內因燃料之缺乏

(未完)

各人吉凶 金曜 丙戌 九月十五日 廿七日 赤口 民國十一年 除 四日 牛宿

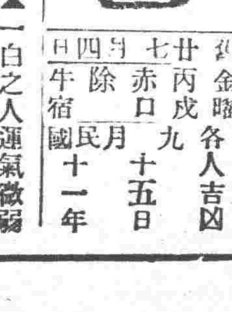

本日之吉凶▲一白之人運氣微弱動易生迷之日南北吉▲二黑之人拉攏商事意外勝利之日旅行凶南東吉▲三碧之人時猶未可妄進則離再起東西吉▲四綠之人乖成輒敗之日巽乾吉▲五黃之人其功總不顯於今日可作發展之基之日東南吉▲六白之人秦平無事之日遠足旅行吉但須注意飲食東吉▲七赤之人勿關夫毀譽褒貶宜勵常業旅行凶巽吉▲八白之人運氣分野之日有充分之確信進亦吉東南吉▲九紫之人陽氣回復雖不求而萬福來臨之日乾吉

取引所 現物 銀對金 銀對洋 前場寄 二一、〇 豆粕(金) 豆油(金) 大豆 高粱 豆油 混保(百斤建) 前場寄付

奉天德慶增藥店

專門神效補天丹

此丹創造道光年間久已各省馳名其銷售之廣自不待言今有無恥之徒假冒本號牌票雜凑群藥希圖漁利其害非淺是以復加精繪小紙商標僞記尤願諸君請認商標庶不致誤茲將所治諸症詳列於下專治先天不足後天虧損諸虛百損五勞七傷脾胃兩虧飲食無味四肢困倦筋骨酸軟面黃肌瘦咳喇虛喘壞精補髓腎虧潮熱常出涼汗強腰壯骨大補下元長陽種子滋補下元之神藥也每服三錢早晚空心服用鹽水送下慶服速效每觔奉小洋三元二角外埠函購者郵費自備諸君需者請將藥資郵費一併隨函擲下必遵照寄不誤耳

參茸虎骨延壽酒

此酒專治遠年近日腰腿疼痛半身不隨口眼歪斜左癱右瘓手足麻木甚至臥床不起久近作痛兼治婦人經脈不調乾血癆傷子宮寒冷久不受孕以及虛勞等症並皆治之其效如神常服者有延年益壽長生不老之功每服五錢日飲一次婦人老弱以及童子者僅服三四錢朝服晚效病輕者一服病重者數服全愈誠有起死回生之力定價每瓶半觔奉小洋一元六角每兩二角五分言無二價塵此宗者請購服之方知所言不謬也

神效加味二仙丹

天腸風下血者乃大便出血致也因臟腑蘊積濕熱成毒而多食辛燥之物風邪胃腸腸胃流熟或因酒色過度七情六淫所傷至使氣血逆亂榮衛失調不能攝血歸源耳以致大便下血日久不愈元氣下陷面色廣黃四肢困倦不思飲食無論糞前糞後遠年近日服之其效如神每服一丸開白水送下忌食牛羊肉燒酒辣刺葱蒜一切辛燥之物每丸奉小洋三角言無二價

補天丹代理處

吉林德慶祥 洮南縣德慶祥 鄭南縣德慶厚 遼陽增發廷 營州府天餘成 新民縣允餘記

湖南縣德慶長 梨樹縣德慶亨 依蘭縣德慶昌 哈爾濱福順堂 江省德新書局 岫巖永聚書局

遼源縣德慶會 寧安縣德慶福 四平街驛德慶興 哈爾濱振源盛 開原驛和源內

八面城德慶同 通遼縣德慶豐 郭家店驛德慶隆 營口興茂 德慶元

密山縣德慶東 開魯縣德慶西 范家屯德慶和 安東福勝東 通化縣福順隆

長春德慶鈺 朝陽鎮德慶通 佳木斯德慶安 西安縣德慶和 公主嶺允興久

虎骨酒各城鎮均有代理之家

本號開設奉天小北關白塔寺東邊 德慶增主人謹啓

新荷到着 ●乳母車各種● ●小供自動車三輪車●

卸小賣 奉天春日町 松永弟兄商會 電話三四一一番 振替大連八三三番

奉天浪速通二十三番地 軍需品商 合名會社 滿蒙商會 電話 中一三二六 一三六五 長六三八

營業課目 呢絨、毛毯、金繸、肩章、軍裝物品一概批發 分號哈爾濱道外八道街

本溪湖煤 撫順塊煤 大昌煤局 電話日二〇九 中二四二 番

健胃強師

凡有下痢肚痛等症一服本劑見効如神眞可謂整腸之靈藥也

山田正路丸

ヤマダセイロガン

大連 東昌洋行

資誠堂鑑製

勸君肚裏稍覺不爽快立服本劑可也如果大意必有後悔不及之患

淋

淋濁一症西醫名爲淋毒菌在男子發於尿道在女子發於子宮此症原因或由娼妓之傳染或由染患此症者之交接或感受風寒或房勞過度故致病之由而不同也初起尿道搔癢小便頻數漸次疼痛白濁淋瀝不止或則洩精甚至出血倘日久失治諸病生焉本藥房近由歐西購到特效新藥名曰殺菌止淋丸專能殺菌解毒清淋去濁無論何種淋症均能神效輕者一星期全愈重者兩星期除根誠爲世界獨一治淋之聖藥也此藥一日量六粒定價小洋五角一星期量四十二粒小洋三元外埠函購加郵費三角○外埠代售處○安東縣財神廟街永祥泰○遼陽天錫成○鐵嶺西門裡新華書局○係家台站全盛永○千金寨中興街大順東○吉林省河南街福記衣莊哈爾濱道外北大街公和利○鄭家屯中街物彩德 奉天大西關上頭英美大藥房主任侯鳳岡謹啓

靜怡齋秘製婦人產後寶靈丹

新發出現 宜進此藥

本齋存濟德之心懷活人之念研究此丹廿有餘年施治於人卓著神效眞乃百發百中非是徒託空言專治婦人產後血虛血滯血暈血燥血塊血瘀兒枕作痛水腫膨脹及胞衣不下子死腹中小腹疼痛瘀血作衝惡寒身顫敗血攻心惡心嘔吐氣喘血崩四肢浮腫小便閉澀大便祕結惡露不清口喋茶律驚悸怔忡悶滿虛煩一切異症至醫所不解人所未經但服此丹無不立見神功其產後平安者更宜服用能防患未然杜絕百症凡家庭之中各宜預先置備以防臨時用急可以起死回生若用以贈人勝於常禮誠產後之聖藥無上之良品也

代售處

大東關路北天成永 大東門裡路北天鐘命館
日本站正昌公司 小東關路南永泰號
魚行路北福興長 大南關路西泰山長
大南門裡路東正昌公司 小南關路西福德興
大西關路南福順號 小西關路南義和公
大北關路東恒興源 小北關路東東順成
鼓樓南路西華豐裕 中街路南恒順東

每小封定價奉天大洋伍角

總批發 奉天北關萬壽寺胡同德生福院內

靜怡齋主人 默如氏謹白

齒科醫學上の模範品

ライオン齒磨

(はみがき)

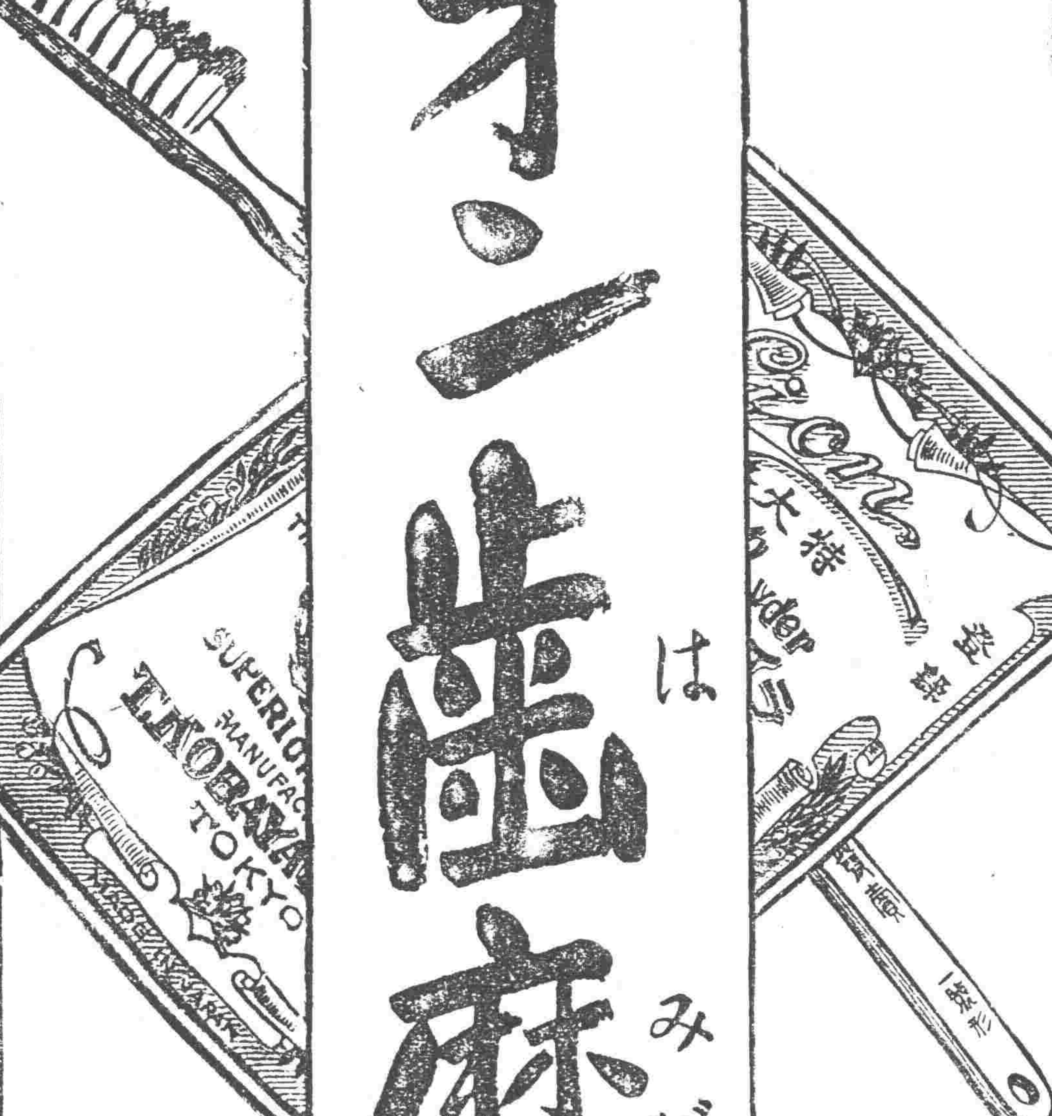

(1468—11)

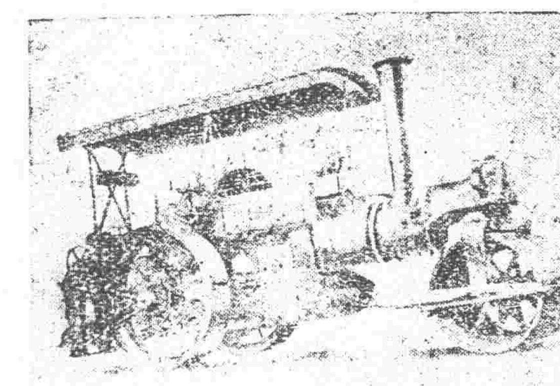

本行專辦

銅礁、鋼鐵、五金原料兵工廠、電燈廠、鑛山、油房、磨房、火磨、機器大小工廠所用機械一切修馬路機器等件直接代理兩洋工廠 價格公平 契約快速實行正確 諸位到本行面議証確實

奉天 同天洋行 藤田養

電話(日二一一九 中二四二)番

本店……日站琴平町六番地 支店……城裡大南門裡路西

和合藥水(一名育亨檳)壯身靈劑

定價 大二元 小一元

和合藥水者、扶陽靈藥也。然與市上之所謂壯陽藥者、迥乎不同市上所售壯陽藥、大抵不能見效、惟和合藥水服後兩三天始奏奇効其藥性和緩純係王道、故能扶陽于永久不壯陽于一時雖曰扶陽靈藥實壯身靈劑耳。

經理處

青島 井上誠昌堂
濟南 文明公司
天津 金山大藥房
北京 信昌大藥房
奉天 井上盛昌堂
同 佐藤廣濟堂
長春 藤田大藥房
營口 東瀛大藥房
鐵嶺 平紀藥房
哈爾濱 井上大藥房
安東縣 井上誠昌堂
大連 小林卷助藥房
漢口 思明堂藥局
同 若林洋行
南京 丸三大藥房
上海 東亞公司

○火車 滿鐵 △往北車 △往南車 △大連旅順間 朝鮮線(日本時刻)

米國火災保險協會指定品

米國鐵及沙斯石油會社

鐵沙口路扶英姑 及(利便瓦)

世界最大之「阿斯扶阿路」「脫」工場

鐵及「斯州」「保凍夏」工場製品

係用最良之原料及最新高等之技術所製出故此品獨占優等於斯界斷非他品所可及也

奉天宮島町九番地

代理店 S.S 三昌洋行 電話長一二〇一番

敬啓者時下中國一般撮影界日盛一日刻下正撮影界之好時節

照像機械

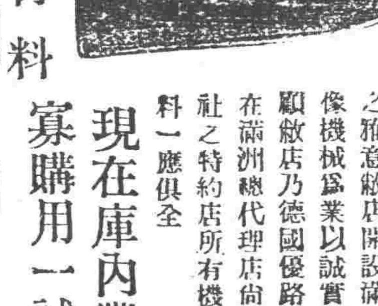

照像材料

弊店特由德英美各國選購精巧無比之照像機器以及照像一切材料從廉出售以酬顧客之雅意敝店開設滿鮮數年餘茲將專販賣照像機械營業以誠實懇切故蒙中日諸君之光顧敝店乃德國優路捏滿會社及矮克發會社在滿洲總代理店尙爲英美法日有名製造會社之特約店所有機械華人無不試用種種材料一應俱全

現在庫內豐富請不拘多寡購用一試爲荷

奉天浪速町六 岡田本店 電話(三三四 九五三)番 振替大連一〇七一番

小賣部 奉天浪速町六 支店 大連信儂町 哈爾濱 烏家石道瓜牙街

在庫品表 定價表 型錄 無費送贈

奉天中街慶豐潤鞋帽店

上海 三進號 雙塔牌

中國電話六百八十四號

價目標準

品名	價目
佛藍底英式禮服呢鞋	四元二
佛藍底英式霞緞鞋	四元二
佛藍底英式嗶机呢鞋	四元二
佛藍底英式素緞鞋	三元八
洋尙英式禮服呢鞋	四元
洋尙英式嗶机呢鞋	四元
洋尙英式霞緞皂鞋	四元
洋尙英式元絨皂鞋	三元四
洋尙英式素緞皂鞋	三元六
洋尙高邦元絨皂鞋	三元
洋尙琴式素緞皂鞋	三元二
洋尙高邦素緞皂鞋	三元二
洋尙海式霞緞皂鞋	三元六
洋尙海式香心緞皂鞋	三元四
洋尙高邦霞緞皂鞋	三元六
洋尙海式素緞皂鞋	三元三
洋尙英式白絹布皂鞋	二元八
洋尙英式元布皂鞋	二元七
洋尙高邦元布皂鞋	二元二